



MINISTERUL AGRICULTURII ȘI  
DEZVOLTĂRII RURALE



## ASOCIAȚIA GRUPULUI DE ACȚIUNE LOCALĂ „CODRII PAȘCANILOR”

CIF 33813204, comuna Moțca, județul Iași, tel: 0786701498/ 0760259220

E-mail: [gal\\_codriiPașcanilor@yahoo.com](mailto:gal_codriiPașcanilor@yahoo.com) Website: <http://galcodriiPașcanilor.ro>

# Strategia de Dezvoltare Locală a Asociației Grupului de Acțiune Locală „Codrii Pașcanilor”

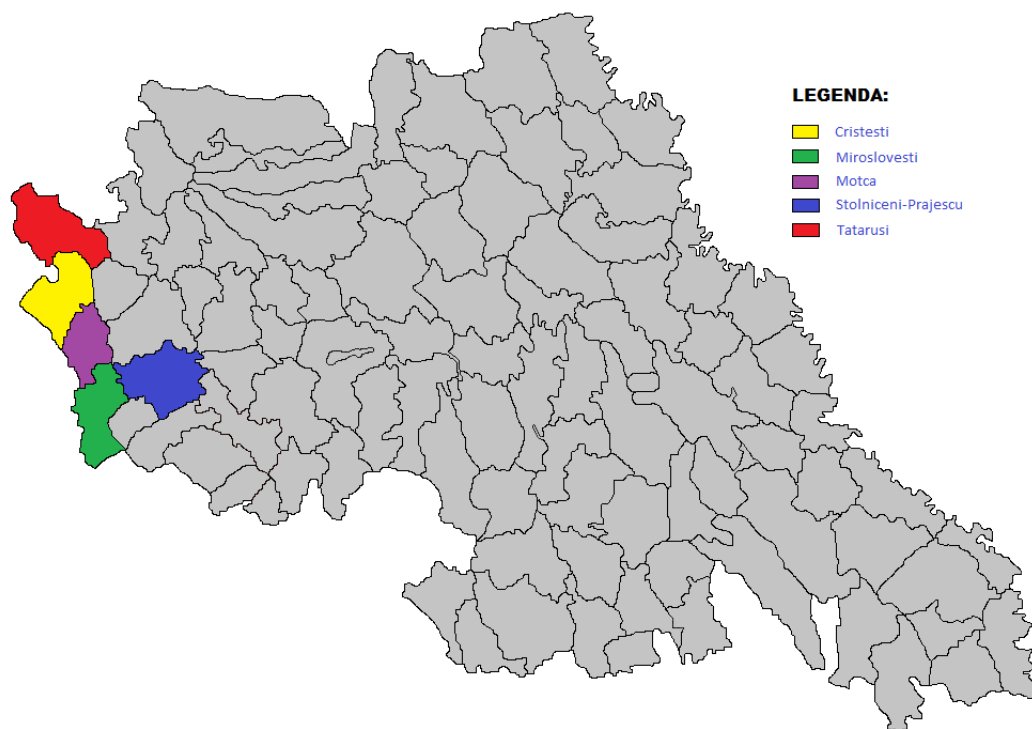

## OPIS

Nr. crt.	Denumire document	Pagina
1.	<b>INTRODUCERE</b> (2 pag.)	1-2
2.	<b>CAPITOLUL I: Prezentarea teritoriului și a populației acoperite</b> (5 pag.)	3-7
3.	<b>CAPITOLUL II: Componenta parteneriatului</b> (2 pag.)	8-9
4.	<b>CAPITOLUL III: Analiza SWOT</b> (5 pag.)	10-14
5.	<b>CAPITOLUL IV: Obiective, priorități și domenii de intervenție</b> (3 pag.)	15-17
6.	<b>CAPITOLUL V: Prezentarea măsurilor:</b>	
	✓ Fisa masurii M01 (5 pag.)	18-22
	✓ Fisa masurii M02 (4 pag.)	23-26
	✓ Fisa masurii M03 (4 pag.)	27-30
	✓ Fisa masurii M04 (4 pag.)	31-34
	✓ Fisa masurii M05 (5 pag.)	35-39
	✓ Fisa masurii M06 (5 pag.)	40-44
	✓ Fisa masurii M07 (4 pag.)	45-48
7.	<b>CAPITOLUL VI: Descrierea complementarității</b> (3 pag.)	53-55
8.	<b>CAPITOLUL VII: Descrierea planului de acțiune</b> (3 pag.)	56-58
9.	<b>CAPITOLUL VIII: Descrierea procesului de implicare a comunităților locale în elaborarea strategiei</b> (2 pag.)	59-60
10.	<b>CAPITOLUL IX: Organizarea viitorului GAL</b> (5 pag.)	61-65
11.	<b>CAPITOLUL X: Planul de finanțare al strategiei</b> (1 pag.)	66
12.	<b>CAPITOLUL XI: Procedura de evaluare și selecție a proiectelor depuse în cadrul SDL</b> (2 pag.)	67-68
13.	<b>CAPITOLUL XII: Descrierea mecanismelor de evitare a posibilelor conflicte de interese conform legislației naționale</b> (1 pag.)	69
14.	<b>Anexa 1 - Acord de parteneriat + HCL</b>	70-81
15.	<b>Anexa 2 - Fișa de prezentare a teritoriului</b>	82-153
16.	<b>Anexa 3 - Componenta parteneriatului</b>	154-157
17.	<b>Anexa 4 - Plan de finanțare</b>	158-159
18.	<b>Anexa 5 - Hartă administrativă și geografică a teritoriului</b>	160
19.	<b>Anexa 6 - Documente justificative privind animarea</b>	161-207
20.	<b>Anexa 7 - Documente justificative ale membrilor parteneriatului:</b>	
	✓ CUI/CIF/Certificat grefa parteneri sector privat si societate civila;	208-234
	✓ Act constitutiv - Asociatia GIPSY EYE;	235-245
	✓ Statut - Asociatia PRO-SMEC;	246-257
21.	<b>Anexa 8 - Atribuțiile corespunzătoare fiecărei funcții din cadrul echipei de implementare a SDL</b>	258-268
		269-272

## INTRODUCERE

Axa LEADER reprezintă pentru Grupul de Acțiune Locală „Codrii Pașcanilor”, o oportunitate de a valorifica resursele din teritoriu, de a genera dezvoltare și de a îmbunătăți traiul locuitorilor.

Implementarea unor acțiuni integrate prin intermediul axei LEADER va contribui la consolidarea coerenței teritoriale și la diversificarea și dezvoltarea economiei rurale.

Parteneriatul care a contribuit la elaborarea prezentului plan de dezvoltare este alcătuit din reprezentanți ai mediului public, privat și ai societății civile și se întinde pe teritoriul a 5 comune.

Partenerii sunt încrezători că impactul acțiunilor implementate prin abordarea de tip LEADER, va fi unul ridicat și se va adresa unui număr semnificativ de beneficiari. Metoda participativă și abordarea de tip „bottom-up”, au permis partenerilor și comunităților locale din teritoriul Grupului de Acțiune Locală „Codrii Pașcanilor”, să identifice un pachet coerent de măsuri și acțiuni concrete, adaptate priorităților identificate în teritoriul lor, pentru a pune în valoare potențialul endogen.

Acțiunile inovative aplicate în agricultură, turism sau în economia locală vor avea o contribuție deosebită la dezvoltarea acestor sectoare. Inovația va consta în transferarea și adaptarea inovației generate în alte zone, modernizarea formelor tradiționale de „know-how” sau descoperirea de noi soluții la problemele rurale persistente.

Cele cinci comune Cristești, Moțca, Miroslavești, Stolniceni Prâjescu și Tătărăuși acoperă un teritoriu omogen din punct de vedere geografic, caracterizat de diversitate etnică și multiculturalitate, determinate de prezența și conviețuirea comunităților de români, rromi și ruși lipoveni, care și-au pus amprenta asupra arhitecturii, tradițiilor, evenimentelor și gastronomiei locale.

Asociația Grupul de Acțiune Locală „Codrii Pașcanilor” urmărește aceleași obiective generale, specifice Politicii Agricole Comune ale Uniunii Europene, axei LEADER și PNDR 2014-2020 și presupune dezvoltarea microregiunii într-o manieră specifică, adaptată nevoilor și priorităților acesteia. Valoarea adăugată a abordării parteneriatului derivă din acele inițiative locale care combină soluții ce răspund problematicii existente la nivelul comunităților locale, reflectate în acțiuni specifice acestor nevoi.

Strategia de dezvoltare locală a Grupului de Acțiune Locală „Codrii Pașcanilor” este un instrument important pentru microregiune, în scopul reducerii

dezechilibrelor economice și sociale și a decalajelor dintre urban-rural. Astfel, dezvoltarea locală plasată sub responsabilitatea comunității reprezintă o modalitate de implementare ce permite partenerilor locali să elaboreze strategia de dezvoltare locală, în baza analizei nevoilor și priorităților specifice teritoriului.

Această strategie a Grupului de Acțiune Locală „Codrii Pașcanilor” contribuie la diversificarea activităților economice non-agricole și încurajarea micilor întreprinzători din teritoriu, la crearea, îmbunătățirea și diversificarea facilităților de dezvoltare economică, infrastructura fizică locală la scară mică și a serviciilor de bază, la creșterea atractivității teritoriului și la îmbunătățirea incluziunii sociale inclusiv în ceea ce privește grupurile minoritare/etnice și protejarea și conservarea patrimoniului natural și cultural rural.

Principalele obiective previzionate a fi atinse ca urmare a implementării LEADER în teritoriul Grupului de Acțiune Locală „Codrii Pașcanilor” sunt:

- obținerea unei dezvoltări teritoriale echilibrate a economiilor și comunităților rurale, inclusiv crearea de noi locuri de muncă;
- favorizarea competitivității agriculturii.

Analiza situației actuale a constatat existența a multiple resurse locale nevalorificate. Pentru a asigura masa critică în vederea promovării zonei, dar și pentru a extinde și îmbunătăți experiența echipei de implementare a Grupului de Acțiune Locală „Codrii Pașcanilor” și a actorilor locali, sunt necesare acțiuni de cooperare cu alte Grupuri de Acțiune Locală sau parteneriate care funcționează după principiul LEADER.

Experiența unora dintre parteneri în accesarea și implementarea de proiecte prin finanțări nerambursabile, crează premiza ca această asocieră să reprezinte o modalitate de a extinde experiențele locale pentru îmbunătățirea strategiilor locale, un mod de a avea acces la informații și idei noi, de a face schimb de informații și de a învăța din experiența altor regiuni, pentru a stimula și sprijini inovația, pentru a dobândi competențe sau a le perfecționa pe cele existente.

**De aceea, pentru perioada 2014-2020 Grupul de Acțiune Locală „Codrii Pașcanilor” își propune să dezvolte acțiuni de cooperare, prin intermediul sub-măsurii 19.3 - „Pregătirea și implementarea activităților de cooperare ale Grupurilor de Acțiune Locală”, proiecte ce vor răspunde priorităților și vor contribui la îndeplinirea obiectivelor din prezenta strategie, obiective ce vor fi descrise în capitolul IV al Strategiei de Dezvoltare Locală a Grupului de Acțiune Locală „Codrii Pașcanilor” 2014-2020.**

Experiența acumulată de membrii Grupului de Acțiune Locală „Codrii Pașcanilor” prin accesarea diverselor surse de finanțare nerambursabilă, va aduce plus valoare, dezvoltării teritoriului Grupului de Acțiune Locală „Codrii Pașcanilor” și un plus de performanță în activitățile întreprinse. Mai mult decât atât, cunoașterea teritoriului și experiența profesională a actorilor locali a permis echipei de elaborare să cerceteze în profunzime și să identifice principalele aspecte care stau la baza întocmirii strategiei prezentate în continuare.

**ANEXA 1 - MODIFICAREA SDL - GAL CODRII PAȘCANILOR, JUDEȚUL IAȘI**

**Nr. 234**

**Data 16.05.2018**

**1. TIPUL PROPUNERII DE MODIFICARE A SDL<sup>1</sup>**

Tipul modificării	Numărul modificării solicitate <sup>2</sup> în anul curent
<input checked="" type="checkbox"/> Modificare simplă - conform pct.1	1
<input type="checkbox"/> Modificare complexă - conform pct.2	
<input type="checkbox"/> Modificare legislativă - conform pct.3	

**II. DESCRIEREA MODIFICĂRILOR SOLICITATE**

**1. DENUMIREA MODIFICĂRII, conform pct. 1, litera b<sup>3</sup> "Realocări financiare între măsuri care contribuie la aceeași prioritate"**

a) Motivele și/sau problemele de implementare care justifică modificarea

Măsurile propuse în SDL GAL CODRII PAȘCANILOR au caracter inovativ, vor aduce plus valoare teritoriului și sunt corelate la obiectivele, prioritățile și domeniile de intervenție în conformitate cu Reg 1305/2013.

Ca urmare a acțiunilor de animare a teritoriului și consultării partenerilor locali, a pregătirii campaniilor de promovare din teritoriu GAL CODRII PAȘCANILOR, a consultării și informării potențialilor beneficiari, și a apelurilor de selecție lansate, s-au identificat următoarele :

**1. Măsura 06/6B "INVESTITII PENTRU DEZVOLTAREA RURALA IN TERITORIUL "GAL CODRII PASCANILOR" :**

Pentru această măsură, primul apel de selecție a fost deschis în perioada 01 noiembrie 2017 - 15 decembrie 2017 și au fost depuse 6 proiecte, eligibile și selectate.

Valoarea totală a ajutorului nerambursabil pentru proiectele depuse și selectate a fost 533.844 euro reprezentând 97,06% din valoarea alocată apelului de selecție (550.000 euro) conform Raportului de selecție nr. 69 din 23.04.2018, atașat la prezenta documentație.

În prezent, proiectele sunt în evaluare la CRFIR 1 NE Iași.

<sup>1</sup>conform încadrării tipurilor de modificări din prezentul Ghid.

<sup>2</sup> numărul modificării solicitate în anul curent.

<sup>3</sup> fiecare modificare va fi completată conform punctelor a,b,c,d.

În urma apelului de selecție, stadiul îndeplinirii indicatorilor de monitorizare aferenți măsurii 06/6B, se prezintă astfel :

Indicator propus	Indicator realizat
Numărul de comune sprijinite: 1;	<b>5 comune sprijinite</b> prin investițiile finanțate. (indicatorul a fost îndeplinit în proporție 500%).
Populația netă care beneficiază de servicii/infrastructuri îmbunătățite: 100;	Populația netă care beneficiază de servicii îmbunătățite - populația din teritoriul GAL, <b>24125 locuitori</b> .
Numărul de proiecte ce au componente inovative sau de protecție a mediului: 1	Numărul de proiecte ce au componente inovative sau de protecția mediului - <b>3 proiecte</b> (indicatorul a fost îndeplinit în proporție 300%).
Numărul de locuri de muncă create: 0	Locuri de muncă create - <b>5 locuri de muncă nou create</b> , indicator specific Leader

**2. Măsura 07/6B "Investiții pentru stimularea incluziunii sociale a minorităților în teritoriul GAL „Codrii Pașcanilor”:**

Pentru această măsură este o alocare financiară de 20000,98 euro și există interes din partea mai multor potențiali beneficiari.

În prezent se lucrează la documentația pentru lansarea apelului de selecție.

**3. Măsura 08/6B "Sustinerea activităților cu caracter social în teritoriul GAL „Codrii Pașcanilor”:**

Pentru această măsură este o alocare financiară de 113.310,50 euro și există interes din partea mai multor potențiali beneficiari.

În prezent se lucrează la documentația pentru lansarea apelului de selecție.

*Ca urmare a interesului manifestat de potențialii beneficiari în acțiunile de animare și la sediul GAL, estimăm că pentru măsurile M07 și M08 se vor depune minim 5 proiecte.*

*Atasam la prezenta documentație adresele primite la sediul GAL de la diversi potențiali beneficiari.*

**Astfel, indicatorii de monitorizare vor fi atinși în proporție de peste 100%.**

Deoarece M06, M07 și M08 contribuie la aceeași prioritate P6 „Promovarea incluziunii sociale, a reducerii sărăciei și a dezvoltării economice în zonele rurale”, considerăm că modificarea propusă este o modificare simplă, conform literei b) - *realocări financiare între măsuri care contribuie la aceeași prioritate, cu condiția ca cel puțin 1 proiect să poată fi finanțat prin măsura de unde provin sumele realocate.*

Valoarea de **16.156 euro** ce urmează a fi realocată către M07/6B și M08/6B

reprezintă **1,129%** din valoarea totală alocată strategiei GAL CODRII PAȘCANILOR. (1430891,31 euro).

*Estimăm lansarea celui de al doilea apel aferent măsurilor 07 și 08 imediat după aprobarea prezentei modificări de către AM - PNDR.*

Fondul disponibil pe apelul 1 de selecție aferent măsurii M07 va fi de **30,000.98 Euro**.

Fondul disponibil pe apelul 1 de selecție aferent măsurii M08 va fi de **119,466.50 euro**.

b) Modificarea propusă

În scopul creșterii capacității de absorbție și a atingerii unui nivel de performanță cât mai ridicat, ținând cont de cele menționate la punctul a) solicităm aprobarea modificării strategiei de dezvoltare locală, astfel:

Realocarea sumei de 16.156 euro de la măsura 06/6B- "INVESTITII PENTRU DEZVOLTAREA RURALA IN TERITORIUL "GAL CODRII PASCANILOR" către măsura 07/6B - "Investitii pentru stimularea incluziunii sociale a minoritatilor în teritoriul GAL „Codrii Pașcanilor” și către M08/6B - "Sustinerea activitatilor cu caracter social în teritoriul GAL „Codrii Pașcanilor”:

Ca urmare a acestei realocări :

**Măsura 06/6B va avea o alocare financiară de 533.844 Euro.**

**Măsura 07/6B va avea o alocare financiară de 30.000,98 Euro.**

**Măsura 08/6B va avea o alocare financiară de 119.466,50 Euro.**

Ca urmare a acestei modificări Anexa 4 - Planul financiar din SDL se modifică în consecință după cum urmează:

a) **Anexa 4**

Componenta A+B	PRIORITATE	MĂSURA	INTENSITATEA SPRIJINULUI	CONTRIBUȚIA PUBLICĂ NERAMBURSABILĂ MĂSURĂ (FEADR + BUGET NAȚIONAL) EURO	CONTRIBUȚIA PUBLICĂ NERAMBURSABILĂ/PRIORITATE (FEADR + BUGET NAȚIONAL) EURO	VALOARE PROCENTUALĂ <sup>4</sup> (%)
	1	M01 - Acțiuni de informare și instruire în teritoriul GAL „Codrii Pașcanilor”(P1, DI 1A)	100%	19,044.50	19,044.50	1.33%
	2	M02 - Sprijin pentru ferme mici în teritoriul GAL „Codrii Pașcanilor”(P2, DI 2A)	100%	45,000.00	278,188.82	19.44%

		M03 - Investitii in modernizarea si dezvoltarea exploatațiilor agricole în teritoriul GAL „Codrii Pașcanilor”(P2, DI 2A)	50%, 70%, 90%	183,188.82	847,480.14	59.23%		
		M04 - Sprijin pentru instalarea tinerilor fermieri în teritoriul GAL „Codrii Pașcanilor”(P2, DI 2B)	100%	50,000.00				
	6	M05 - Investitii pentru dezvoltarea sectorului non-agricol în teritoriul GAL „Codrii Pașcanilor”(P6, DI 6A)	70%, 90%	164,168.66				
		M06 - Investitii pentru dezvoltare rurala în teritoriul GAL „Codrii Pașcanilor”(P6, DI 6B)	90%,100 %	<del>550,000.00</del> 533,844.00				
		M07 - Investitii pentru stimularea incluziunii sociale a rromilor în teritoriul GAL „Codrii Pașcanilor”(P6, DI 6B)	90%,100 %	<del>20,000.98</del> 30,000.98				
		M08 - Sustinerea activitatilor cu caracter social în teritoriul GAL „Codrii Pașcanilor”(P6, DI 6B)	90%,100 %	<del>113,310.50</del> 119,466.50				
		Cheltuieli de funcționare și animare <sup>3</sup>					286,177.85	20.00%

#### c) Efectele estimate ale modificării

Modificarile propuse vor duce la implementarea cu succes a măsurii 07/6B și a măsurii 08/6B, prin :

- ✓ conservarea moștenirii culturale;
- ✓ îmbunătățirea condițiilor de viață a locuitorilor prin dezvoltarea spațiilor publice locale;
- ✓ Reducerea sărăciei și îmbunătățirea calității vieții prin dezvoltarea infrastructurii sociale
- ✓ Creșterea numărului de locuitori din teritoriul GAL „Codrii Pașcanilor” care beneficiază de servicii sociale.

Proiectele sprijinite la nivelul strategiei de dezvoltare locala au impact pozitiv asupra obiectivelor FEADR.

#### d) Impactul modificării asupra indicatorilor din SDL

Modificarea propusă nu presupune modificarea indicatorilor de monitorizare.

Indicatorii de monitorizare specifici domeniilor de intervenție reprezinta un target asumat la momentul elaborarii SDL CODRII PAȘCANILOR, **nu vor fi modificați** în perioada de implementare SDL și vor fi îndepliniți în proporție de peste 100% la nivelul întregii strategii GAL CODRII PAȘCANILOR.



## CAPITOLUL I: Prezentarea teritoriului și a populației acoperite - analiza diagnostic

Asociația Grupului de Acțiune Locală “CODRII PAȘCANILOR” cuprinde un teritoriu omogen, alcatuit din 5 comune (16 sate) ce au vecinatate directă, amplasate geografic, de la nord la sud astfel:

1. **Comuna Tatarusi** are în componența sa 5 sate: Tatarusi (reședința de comună), Iorcani, Pietrosu, Uda și Valcica. Este situată la extremitatea N - V a județului Iași la granița cu județul Suceava și **are ca vecin la sud comuna Cristesti**.
2. **Comuna Cristesti** are în componența sa 2 sate: Cristesti (reședința de comună) și Homita. Teritoriul administrativ al comunei este situat în partea de vest a județului Iași având ca vecini: **la nord comuna Tatarusi**, la est comuna Valea Seacă, la vest județele Neamț și Suceava, iar **la sud comuna Motca**.
3. **Comuna Motca** are în componența sa 2 sate: Motca (reședința de comună) și Boureni. Este situată în partea de vest a județului Iași, în sudul podișului Sucevei, la intersecția DN 28A cu DE E85, aproximativ la mijlocul axelor ce unesc principalele orașe ale Moldovei (IAȘI - Piatra Neamț, Bacău - Suceava). Comuna se învecinează **la nord cu comuna Cristesti**, la est cu municipiul Pascani, la vest cu județul Neamț, iar **la sud cu comuna Miroslavesti**.
4. **Comuna Miroslavesti** are în componența sa 4 sate: Miroslavesti (reședința de comună), Mitești, Soci și Verșeni. Este o localitate situată în nord - vestul județului Iași, este străbătută de șoseaua europeană E85 și se află la 35 km distanță de municipiul Roman, la 38 km de municipiul Fălticeni și la doar 12 km de municipiul Pașcani. Vecinii comunei Miroslavesti sunt: **la nord comuna Motca**, la vest județul Neamț, la sud comuna Ciohorani și **la est comuna Stolniceni-Prăjescu**.
5. **Comuna Stolniceni-Prăjescu** are în componența sa 3 sate: Stolniceni-Prăjescu (reședința de comună), Brătești și Cozmești. Comuna se **învecinează la vest cu comuna Miroslavesti**, la nord cu municipiul Pascani, la est cu comuna Ruginoasa, la sud cu comuna Mogosești-Siret.

Toate comunele membre ale Asociației Grupului de Acțiune Locală “CODRII PAȘCANILOR” nu au deținut, până în prezent, calitatea de membru într-un GAL autorizat, nu vor adera la un alt parteneriat ce va implementa o SDL cu finanțare prin PNDR 2014-2020, iar teritoriul vizat de proiect nu se suprapune cu teritoriul altor parteneriate/GAL.

### Caracteristici economice

Activitățile economice preponderente în cadrul Grupului de Acțiune Locală „Codrii Pașcanilor” sunt majoritar desfășurate în domenii precum: agricultura, legumicultura, zootehnie și apicultură. Activitățile economice cu caracter non-agricol sunt puțin dezvoltate, cele mai multe aflându-se într-un stadiu insuficient de dezvoltare. Această dezvoltare dezechilibrată a sectorului agricol în defavoarea celui non-agricol are ca justificare potențialul natural ridicat al solurilor, pășunilor și fanetelor coroborat cu o mai slabă dezvoltare a infrastructurii necesare activităților de tip non-agricol (servicii sau activități productive), precum și lipsa forței de muncă calificată pentru acest tip de activități.

Deși arealul geografic are o vecinatate cu zona Bucovinei, fapt ce a influențat specificul zonei, iar potențialul turistic al zonei este argumentat atât de frumusețea naturii, siturile Natura 2000 însumând 28,08 Km<sup>2</sup>, cât și de existența

unei piete insuficient ofertate, prin proximitatea teritoriului GAL-ului cu municipiul Pascani, al doilea oras ca marime din judetul Iasi, activitatile de natura turistica sau recreative sunt timid dezvoltate sau inexistente.

Teritoriul GAL „Codrii Pașcanilor” este situat la confluenta unor importante drumuri nationale si judetene, in apropierea unui important nod de cale ferata situat in municipiul Pascani, precum si in proximitatea unor comunitati urbane precum: mun. Pascani (IS), orasul Harlau (IS), mun. Iasi (IS), orasul Falticeni (SV), orasul Dolhasca (SV), orasul Roman (NT), orasul Tg. Neamt (NT) si municipiul Piatra Neamt (NT), aglomerari urbane ce reprezinta o potentiala piata de desfacere pentru produsele locale.

#### Caracteristici geografice, climatice și de mediu

**Zona de nord a GAL „Codrii Pașcanilor”**, are un relief diferențiat în subunități, condiționate de faciesul petrografic, de generațiile de văi. Relieful apare fragmentat sub forma unor interfluvii deluroase structurale și sculpturale cu înălțimi de 325 - 360 m (Dealul Leordis), 460 m (Coasta Colacului), 476 m (Huci - Pantea). Dealurile sunt despărțite de o rețea hidrografică de pâraie, tributare pârâului Conțeasca, pârâu care se varsă în Siret la nord de Pașcani. Aceste interfluvii sunt bune pentru agicultură și așezări omenești ca dovadă că părți însemnate ale satelor sunt situate pe acestea.

**Zona centrala**, se află la altitudinea de 412 m, în punctul numit Bursucărie. Relieful este format din o buna parte de șes de-a lungul râului Moldova, pe partea stângă, din dealuri cu pante line și platouri toate bune pentru agricultură. Șesul Moldovei prezintă două trepte, una mai joasă, frecvent inundabilă, bogată în acumulări de nisip și prundiș și una mai înaltă de 4 - 6 m altitudine care constituie o terasă de luncă neinundabilă, utilizată din plin în agricultura, dar și pentru construcții.

**Zona sudica**, este situată în partea sudică a Podișului Sucevei pe șesul și terasele Siretului Mijlociu. Relieful este caracterizat prin prezența platourilor monoclinale și cuestelor, respectiv a formelor de vale subsecventă, consecventă și obsecventă, rezultate prin acțiunea factorilor erozionali asupra structurii monoclinale.

Condițiile climatice ale microregiunii GAL „Codrii Pașcanilor” sunt în cea mai mare parte favorabile activităților economice, fiind un climat temperat - continental. Temperatura medie anuală este cuprinsă între 8°C și 9°C. Precipitațiile medii anuale sunt cuprinse între 550-600 mm/mp. Vânturile cele mai frecvente sunt cele din nord, nord - vest și sud, sud - est, direcțiile lor fiind determinate de circulația generală a maselor de aer în această zonă, dar și de orientarea formelor de relief și mai ales a văii Moldovei.

O bună parte a solurilor prezente pe teritoriul Grupului de Acțiune Locală „Codrii Pașcanilor” fac parte din categoria solurilor cu potențial ridicat și moderat de fertilitate, ce se pretează pentru o gamă largă de utilizări agricole, **activitatile de baza ce vor caracteriza zona ca potential major de dezvoltare fiind cel agricol si zootehnic.**

#### Caracteristici demografice

Tabelul nr. 1 - Suprafata, populatia si densitatea medie

Nr. crt.	Numele comunelor asociate	Codul localitatii SIRUTA	Județ	Număr de locuitori*	Suprafață** (km <sup>2</sup> )	Densitate (loc/km <sup>2</sup> )
1.	Cristești	96637	Iași	3994	52,36	76,28
2.	Miroslovești	98051	Iași	4533	55,39	81,84

3.	Moțca	98220	lași	4939	36,58	135,02
4.	Stolniceni-Prăjescu	99165	lași	5250	67,00	78,36
5.	Tătăruși	99478	lași	5409	65,42	82,68
<b>Total GAL</b>				<b>24125</b>	<b>276,75</b>	<b>87,17</b>

\* conform Recensământului populației și locuințelor din anul 2011

\*\* conform datelor statistice aferente anului 2014, furnizate de INS.

Statistic, suprafața totală acoperită de Asociația Grupului de Acțiune Locală „CODRII PAȘCANILOR” este de 276,75 km<sup>2</sup>, însumează o populație totală, conform Recensământului populației și locuințelor din anul 2011, de 24.125 locuitori, densitatea medie determinată fiind de **87,17 locuitori/km<sup>2</sup>**.

Diminuarea populației stabile, îmbătrânirea acesteia, precum și nivelul ridicat de sărăcie și raritatea oportunităților de angajare a forței de muncă active, a generat fenomenul de migrație a segmentului tânăr al populației către zonele urbane. Astfel, este necesar ca Strategia de Dezvoltare Locală a GAL „Codrii Pașcanilor” să aibă în vedere dezvoltarea sectoarelor care contribuie la calitatea vieții și crearea unui mediu local favorabil întemeierii și dezvoltării familiei.

Este de remarcat faptul că pe teritoriul Asociației GAL „Codrii Pașcanilor” sunt semnalate importante comunități de rromi și rusi-lipoveni, conform informațiilor oferite de Recensământul Populației și Locuințelor realizat în anul 2011.

Din aceste considerente se impune dezvoltarea infrastructurii, a serviciilor publice din sfera socială (educație, sănătate, cultură, ordine publică etc.) și dezvoltarea unui mediu economic atractiv. De asemenea, este imperios necesar să se intervină, la nivel strategic, în descurajarea migrației populației tinere către zonele urbane, prin dezvoltarea pieței muncii, stimularea creșterii numărului de locuri de muncă în teritoriul GAL fiind o direcție prioritară de acțiune. În acest sens, crearea locurilor de muncă se recomandă să constituie una din tintele Strategiei de Dezvoltare Locale a GAL „Codrii Pașcanilor” și stabilirea sa ca indicator de rezultat.

### **Populația activă**

În ceea ce privește populația activă, aceasta cuprinde populația ocupată civilă și șomerii înregistrați. În cele mai multe comune, posibilitățile de angajare la nivel local sunt foarte mici. Urbanizarea populației active din mediul rural a dus la o slabă dezvoltare economică mai ales în sectoarele agricol și non-agricol, ceea ce relevă necesitatea dezvoltării activităților non-agricole în mediul rural dar și incluziunea tehnologiei în sectorul agricol.

La nivelul teritoriului GAL „Codrii Pașcanilor”, populația activă reprezintă 81,43% din populația totală, respectiv 19.644 persoane

Numărul șomerilor din teritoriul GAL „Codrii Pașcanilor”, la nivelul lunii decembrie 2015, conform datelor furnizate de INS este de 907, din care 520 bărbați și 387 femei, reprezentând 4,62% raportat la total populație activă conform Recensământului populației și locuințelor din anul 2011.

### **Educație**

Deși infrastructura școlară este destul de bine reprezentată în teritoriul GAL „Codrii Pașcanilor”, aceasta fiind compusă din 17 grădinițe, 16 școli și 2 licee, pregătirea profesională a populației din zonă este una deficitară, acest fapt fiind unul din rezultatele fenomenului abandonului școlar ce a dus la scăderea semnificativă pe parcursul ultimilor

10 ani a numărului de absolvenți ai acestor instituții. De asemenea, este de menționat și dotarea modestă a acestor instituții, din lipsa posibilităților de finanțare de la bugetul comunelor ce le administrează. Este de remarcat faptul că în ultimii ani au fost făcute eforturi pentru reabilitarea și modernizarea unora dintre aceste unități de învățământ, atât prin finanțare de la Bugetul de stat cât și prin atragerea de finanțări nerambursabile din fondurile structurale și de coeziune ale Uniunii Europene.

Declinul nivelului de pregătire a conducătorilor de exploatare este direct proporțional cu creșterea nivelului abandonului școlar și cel al sărăciei al populației din mediul rural. Formarea continuă se află într-un stadiu incipient de manifestare, fapt ce poziționează nu doar Asociația Grupul de Acțiune Locală „Codrii Pașcanilor” ci și România pe un loc inferior în Uniunea Europeană.

Dezvoltarea rurală și diversificarea economiei rurale depind de nivelul educației, al cunoștințelor și calificării. Deși îmbunătățirea și menținerea unui nivel adecvat al infrastructurii de bază este un element important în dezvoltarea socio-economică a mediului rural, „mersul la școală” reprezintă motorul pentru o bună dezvoltare a teritoriului Asociației GAL „Codrii Pașcanilor”.

#### **Infrastructura de bază, socială și educațională**

Infrastructura de bază, socială și educațională, deși nu sunt producătoare directe de prosperitate, constituie un element esențial pentru generarea premiselor obținerii acestora. Nivelul de trai și mai ales calitatea vieții sunt indicatori socio-economici ce sunt direct influențați atât de nivelul de educație al populației precum și de existența unor infrastructuri sociale, de bază și acces. Deși în ultimii ani, eforturile din partea comunităților locale au crescut în privința modernizării acestor tipuri de structuri, se constată încă o insuficiență de dezvoltare și dotare a acestora. Astfel, la nivelul întregului teritoriul al GAL „Codrii Pașcanilor” infrastructura educațională prescolară, gimnazială sau liceală este insuficient dezvoltată sau adaptată la necesitățile societății moderne, iar infrastructura de tip social case de bătrâni, centre de asistență pentru categorii defavorizate de persoane, centre de reconversie și formare profesională etc, nu există.

Teritoriul GAL „Codrii Pașcanilor” este afectat de lipsa și/sau deficiența infrastructurii de bază, socială și educațională, ceea ce are un impact negativ asupra dezvoltării economice și a calității vieții.

#### **Patrimoniul arhitectural și cultural**

Teritoriul GAL „Codrii Pașcanilor” conține vestigii arhitecturale și culturale cum ar fi: biserici, mănăstiri și monumente istorice. De exemplu, Biserica din lemn „Adormirea Maicii Domnului” din Stolniceni-Prăjescu, Biserica din lemn „Cuvioasa Parascheva” din Miroslavesti, Mănăstirea Probota, ctitoria Domnitorului Petru Rareș, ce se află pe lista patrimoniului cultural mondial UNESCO, Schitul istoric Boureni unde se afla mormântul doamnei Valeria Sturdza, Dealul Căpățâniilor unde a fost îngropat zimbriul ucis de Dragoș Vodă, Situl arheologic „Palanca” aflat pe lista monumentelor istorice etc

Meșteșuguri specifice teritoriului GAL „Codrii Pașcanilor” sunt: pictură pe sticlă, cojocărit, port specific, olărit, tâmplărie, fierărie etc

În comunitățile cu rromi sunt tradiționale potcovitul, prelucrarea fierului forjat, realizarea de coșarci, coșuri, panere din nuiele de către rromi în comunele Motca, Stolniceni-Prăjescu și Miroslavesti.

Pentru a facilita evaluarea progresului înregistrat în perioada implementării SDL, vor fi utilizați următorii indicatori de context identificați ca fiind relevanți pentru teritoriul GAL „Codrii Pașcanilor”:

Nr. crt.	Denumirea indicatorului	Valoare	Unitate	Anul
1.	Populația	24.125	Locuitori	2011
2.	Teritoriul	276,75	Km <sup>2</sup>	2011
3.	Densitatea populației	87,17	locuitori/km <sup>2</sup>	2011
4.	Rata sărăciei	53,15	Media IDUL	2011
5.	Zone Natura 2000	28,08	Km <sup>2</sup>	2011

Teritoriul GAL „Codrii Pașcanilor” cuprinde:

a) Zone sărace, cu IDUL sub 55:

Nr. Crt.	Codul SIRUTA	Localitate	Județ	IDUL 2011
1.	96637	Cristesti	Iasi	51,484417
2.	98051	Miroslovesti	Iasi	54,744850
3.	99165	Stolniceni-Prajescu	Iasi	51,051490
4.	99478	Tatarusi	Iasi	52,698170

b) Zone Natura 2000:

Cod SIRUTA	Localitate	Situri de importanță comunitară (SCI)	Cod Sit	Suprafața km <sup>2</sup>
96637	CRISTESTI	Padurea Homita	ROSCI0159	0,49
96637	CRISTESTI	Padurea Tatarusi	ROSCI0176	0,01
96637	CRISTESTI	Râul Moldova între Oniceni si Mitesti	ROSCI0363	3,37
98220	MOTCA	Padurea Homita	ROSCI0159	0,08
98220	MOTCA	Râul Moldova între Oniceni si Mitesti	ROSCI0363	3,97
98051	MIROSLOVESTI	Râul Moldova între Tupilati si Roman	ROSCI0364	0,00
98051	MIROSLOVESTI	Râul Moldova între Oniceni si Mitesti	ROSCI0363	9,79
99165	STOLNICENI-PRAJESCU	Râul Siret între Pascani si Roman	ROSCI0378	6,11
99478	TATARUSI	Padurea Tatarusi	ROSCI0176	0,54
Cod SIRUTA	Localitate	Arii de protecție specială avifaunistică (SPA)	Cod Sit	Suprafața km <sup>2</sup>
99165	STOLNICENI-PRAJESCU	Lunca Siretului Mijlociu	ROSPA0072	3,72

c) Minorități etnice locale în următoarele comune:

Comuna	Populația	Romi	Rusi-Lipoveni
CRISTESTI	3994	14	-
MIROSLOVESTI	4533	260	-
MOTCA	4939	565	*
STOLNICENI-PRAJESCU	5250	381	974
TATARUSI	5409	21	-
<b>Total GAL</b>	<b>24125</b>	<b>1241</b>	<b>974</b>

## CAPITOLUL II: Componenta parteneriatului

Parteneriatul public - privat „Codrii Pașcanilor” este format din diverși actori publici și privați din teritoriul a 5 comune, respectiv Cristești, Moțca, Miroslovești, Stolniceni-Prăjescu și Tătăruși, în conformitate cu cerințele și criteriile Programului LEADER, pentru a elabora și implementa Strategia de Dezvoltare Locală a Asociației Grupul de Acțiune Locală „Codrii Pașcanilor”.

CS 2.1. Ponderea partenerilor privați și ai reprezentanților societății civile depășește 65% în parteneriat.		
<b>Parteneriatul este structurat astfel:</b>		
<b>Parteneriatul public privat „Codrii Pașcanilor”</b>		
Parteneri Publici	5	16,67%
Parteneri Privați	22	73,33%
Societate Civilă*	3	10,00%
<b>TOTAL</b>	<b>30</b>	<b>100%</b>
Total public	5	16,67%
Total civil + privat	25	83,33%
<b>TOTAL</b>	<b>30</b>	<b>100%</b>

După cum se poate observa în tabelul de mai sus, parteneriatul public-privat „Codrii Pașcanilor” respecta atât criteriul de eligibilitate referitor la ponderea partenerilor privați și ai societății civile (>51%), cât și criteriul de selecție CS 2.1, partenerii privați reprezentând 83,33% (>65%) din numărul total al partenerilor.

Parteneriatul public - privat Grupul de Acțiune Locală „Codrii Pașcanilor” are ca membri asociații care sprijină interesele minorității rrom, tinerilor, femeilor, mediului inconjurător sau activează într-un domeniu relevant pentru teritoriul său, îndeplinind următoarele criterii de selecție:

**CS 2.2. Parteneriatul cuprinde cel puțin o organizație non-guvernamentală care reprezintă interesele unei minorități locale existente la nivelul teritoriului acoperit de parteneriat.**

**Asociația „Gipsy Eye”,** din comuna Stolniceni Prăjescu, sprijină integrarea socială a persoanelor de etnie romă, așa cum putem observa din scopul asociației cuprins în Actul constitutiv al acesteia, la art. 5 alin 2;

**Asociația Pro S.M.E.C.,** din comuna Moțca, sprijină de asemenea interesele comunității rrom, acest fapt reiesind din Statutul asociației, cap. II - scopul și obiectivele, art. 8, paragraful 5.

**CS 2.3. Parteneriatul cuprinde cel puțin o organizație care reprezintă interesele tinerilor.**

**Asociația „Gipsy Eye”,** din comuna Stolniceni Prăjescu, sprijină integrarea socială a tinerilor de etnie romă, așa cum putem observa din scopul asociației cuprins în Actul constitutiv al acesteia, la art. 5, alin 4;

**Asociația Pro S.M.E.C.,** din comuna Moțca, sprijină de asemenea interesele tinerilor, acest fapt reiesind din Statutul asociației, cap. II - scopul și obiectivele, art. 8, paragraful 4.

**CS 2.4. Parteneriatul cuprinde cel puțin o organizație care reprezintă interesele femeilor.**

Acestea sunt o parte din obiectivele destinate femeilor regăsite în activitatea **Asociației „Gipsy Eye”**, din comuna Stolniceni Prăjescu, așa cum putem observa din scopul asociației cuprins în Actul constitutiv al acesteia, la art. 5 alin 3: *„realizarea unor programe educaționale, de sănătate, protecție socială, culturală și culte privind integrarea femeii rome în societate prin derularea unor programe și proiecte în acest sens.”*

**CS 2.5. Parteneriatul cuprinde cel puțin o organizație în domeniul protecției mediului.**

**Asociația Pro S.M.E.C.**, din comuna Moțca, activează în domeniul protecției mediului, acest fapt reieșind din Statutul asociației, cap. II - scopul și obiectivele, art. 8, paragraful 3;

**Asociația crescătorilor de animale și produse agricole a comunei Moțca** are activitate în domeniul protecției mediului, fapt ce reiese din Statutul asociației, cap. II - scopul și obiectivele asociației, art. 8, paragraful 4.

**CS 2.6. Parteneriatul cuprinde cel puțin o formă asociativă înființată conform legislației specifice în vigoare, într-un domeniu relevant pentru teritoriul respectiv, cu sediu/punct de lucru/sucursală în teritoriul acoperit de GAL, constituită juridic anterior lansării apelului de selecție.**

Conform analizei diagnostic, activitatea principală din teritoriul GAL „Codrii Pașcanilor”, este cea din sectorul agricol, domeniul relevant identificat în teritoriu fiind agricultura (cultura plantelor și creșterea animalelor).

În rândul membrilor parteneriatului public - privat GAL „Codrii Pașcanilor” este prezentă o asociație a crescătorilor de animale și produse agricole, domeniu considerat relevant pentru teritoriul GAL. Asociația are sediul în comuna Moțca, a fost constituită în baza O.G. nr. 26/2000 și a fost înregistrată în Registrul Asociațiilor și Fundațiilor Pașcani cu nr. 23 din 12.09.2013 (data anterioară lansării apelului de selecție)

**Asociația crescătorilor de animale și produse agricole a comunei Moțca** are activitate în domeniul agriculturii, fapt ce reiese din Statutul asociației, cap. II - scopul și obiectivele asociației, art. 7.

Toate entitățile mai sus menționate se implică în dezvoltarea teritoriului Grupului de Acțiune Locală „Codrii Pașcanilor”. Unitățile administrativ teritoriale membre în Grupul de Acțiune Locală „Codrii Pașcanilor” sunt interesate în dezvoltarea comunităților, atât din punct de vedere social, cât și din punct de vedere economic. Actorii locali din teritoriu s-au implicat activ și au participat la acțiunile desfășurate în vederea pregătirii strategiei. De asemenea, agenții economici interesați să dezvolte afaceri proprii vor contribui prin accesarea de finanțări nerambursabile la creșterea cifrei de afaceri și implicit la creșterea economiei locale.

Acțiunile susținute ale partenerilor contribuie la premisa succesului în implementarea strategiei propuse, continuând procesul de modernizare a teritoriului, prin investiții în infrastructura de bază, socială, culturală și

educațională, și conduc la creșterea nivelului de trai a regiunii Grupului de Acțiune Locală „Codrii Pașcanilor”.

### CAPITOLUL III: Analiza SWOT (analiza punctelor tari, punctelor slabe, oportunităților și amenințărilor)

Pentru elaborarea strategiei de dezvoltare locală 2014-2020 a teritoriului GAL „Codrii Pașcanilor”, s-a impus analiza profundă a situației existente privind teritoriul, populația, activitățile economice și organizarea socială și instituțională de la nivelul acestuia. Această analiză SWOT a rezultat în urma interpretării și analizării chestionarelor aplicate în teritoriul GAL „Codrii Pașcanilor”, precum și în urma colaborării cu actorii locali din sectorul public, privat, economic și societatea civilă (prin acțiuni de animare, de informare, consultare publică și grupuri de lucru). Acest lucru a permis dezvoltarea unei viziuni asupra particularităților economice și sociale la nivelul teritoriului, prin realizarea analizei SWOT.

În acest sens, s-au folosit date statistice, baze de date ale Consiliului Județean Iași, ale Institutului Național de Statistică, Strategia de Dezvoltare a regiunii Nord-Est, Strategiile de Dezvoltare a județului Iași, Strategiile de Dezvoltare ale comunelor componente din teritoriul GAL, alte surse și statistici.

Acest tip de date ne-a permis să realizăm o încadrare mai bună a zonei într-un context mai larg.

În final, colectarea datelor a condus la constituirea unei baze de date cuprinzătoare despre teritoriul GAL „Codrii Pașcanilor”.

<b>ANALIZA SWOT A TERITORIULUI ASOCIAȚIEI GAL „Codrii Pașcanilor”</b>	
<b>PUNCTE TARI</b>	<b>PUNCTE SLABE</b>
<ul style="list-style-type: none"> <li>▪ Amplasarea localităților membre în GAL „Codrii Pașcanilor”, la distanțe relativ egale față de principalele municipii din Regiunea Nord Est (Iași, Piatra Neamț, Botoșani, Suceava sau Vaslui);</li> <li>▪ Existența unei rețele de infrastructură rutieră care facilitează accesul cetățenilor către mun. Pașcani și către față de principalele municipii din Regiunea Nord Est (Iași, Piatra Neamț, Botoșani, Suceava);</li> <li>▪ Patrimoniul cultural și natural este bogat și divers;</li> <li>▪ Interes ridicat al tinerilor pentru sectorul agricol;</li> <li>▪ Interes ridicat al tinerilor pentru sectorul non-agricol;</li> <li>▪ Nivelul general scăzut al noxelor cu efect de seră pentru agricultură;</li> </ul>	<ul style="list-style-type: none"> <li>▪ Populație rurală în scădere;</li> <li>▪ Migrația tinerilor;</li> <li>▪ Îmbătrânirea populației;</li> <li>▪ Slaba dezvoltare a activităților non-agricole și locurilor de muncă generează dependența populației rurale de agricultura de subzistență;</li> <li>▪ Nivel scăzut al productivității muncii;</li> <li>▪ Nivel scăzut de instruire al populației în teritoriul GAL „Codrii Pașcanilor”;</li> <li>▪ Cultură antreprenorială slab dezvoltată, caracterizată de lipsa cunoștințelor manageriale de bază;</li> <li>▪ Nivel scăzut al venitului pe gospodărie;</li> <li>▪ Reticențe în accesarea fondurilor europene;</li> <li>▪ Calitatea și cantitatea insuficientă a infrastructurii turistice și a serviciilor turistice rurale;</li> </ul>



<ul style="list-style-type: none"> <li>▪ Existența unor soluri de bună calitate (cernoziomuri), a unor resurse naturale și produse locale;</li> <li>▪ Moștenirea meseriilor tradiționale;</li> <li>▪ Existența a unui număr impresionant de 9 Zone „Natura 2000 - Situri de importanță comunitară ”(SCI), precum și a unei - Arie de protecție specială avifaunistică (SPA)</li> <li>▪ Prezența unor elemente de atracție pentru turiștii români și străini (peisagistice, geografice, silvice sau istorice);</li> <li>▪ Existența unui patrimoniu arhitectural și cultural; Cozmești, Schitul Boureni, din com.Motca,biserici,schituri,situri arheologice;</li> <li>▪ Existența unor mijloace de transport a populației locale în localitățile situate la 10-30 km de mun.Pășcani cu legătura directă a acestora cu unitățile agroalimentare, hipermarketuri și piețele alimentare ale municipiului;</li> <li>▪ Disponibilitatea forței de muncă rurale;</li> <li>▪ Existența fermelor mici și medii în teritoriu,cu potențial de creștere;</li> <li>▪ Sprijinul oferit fermierilor de către autoritățile locale sau regionale cu atribuții în domeniu;</li> <li>▪ Existența unor structuri asociative pe domeniul agricol, care s-au implicat în accesarea de finanțări;</li> <li>▪ Existența unor structuri de cazare turistică, care pot asigura atragerea de turiști străini sau români;</li> <li>▪ Existența în fiecare localitate de oameni cu experiență în accesarea surselor de finanțare.</li> </ul>	<ul style="list-style-type: none"> <li>▪ Calitatea slabă a infrastructurii culturale, lipsa dotărilor adecvate a cămintelor culturale din localitățile componente a GAL „Codii Pașcanilor”;</li> <li>▪ Centre culturale, mănăstiri, monumente de importanță națională și internațională, puncte de atracție turistică care nu sunt bine întreținute, au stare de degradare avansată și care nu sunt vizitate decât de un număr redus de turiști;</li> <li>▪ Pondere crescută a populației rurale aflată în risc de sărăcie sau de excluziune socială, în special în rândul populației de etnie rromă;</li> <li>▪ Degradarea așezărilor tradiționale cu valoare culturală și a monumentelor istorice din teritoriu;</li> <li>▪ Acces scăzut la resurse financiare pentru micii antreprenori și a noilor inițiative de afaceri în mediul rural;</li> <li>▪ Nivel scăzut de cunoștințe TIC;</li> <li>▪ Nivel scăzut de pregătire profesională de bază și de competențe profesionale în rândul fermierilor;</li> <li>▪ Număr scăzut de programe de pregătire profesională (cursuri ad-hoc și pregătire pe tot parcursul vieții) pentru fermieri;</li> <li>▪ Structuri și sisteme slab dezvoltate pentru transferul de cunoștințe și inovare;</li> <li>▪ Dotări tehnice deficitare și insuficiente în agricultură;</li> <li>▪ Sisteme de producție, colectare și depozitare foarte slab dezvoltate;</li> <li>▪ Accesarea unui număr infim de proiecte privind canalizarea și evacuarea dejecțiilor provenite din grajdurile de animale;</li> <li>▪ Deversarea apelor uzate are loc la suprafața mediului;</li> <li>▪ Gestionarea inadecvată a deșeurilor rezultate din activitățile agricole, în special în fermele de mici dimensiuni;</li> <li>▪ Decalajul față de zonele urbane privind infrastructura, serviciile și calitatea vieții;</li> <li>▪ Populație activă în agricultură cu un nivel scăzut al cunoștințelor și competențelor;</li> <li>▪ Nivel redus al cunoștințelor și</li> </ul>
---	--

	<p>competențelor în celelalte sectoare;</p> <ul style="list-style-type: none"> <li>▪ Numarul redus de structuri asociative si/sau grupuri de producători la nivelul teritoriului GAL, precum si functionarea defectuoasă a celor existente;</li> <li>▪ Posibilități limitate de desfășurare a activităților sportive si recreative în zonă;</li> <li>▪ Gradul ridicat de autostatisfacție cu privire la pregătirea profesională și nivelul de trai, a populației;</li> <li>▪ Lipsa de competitivitate.</li> </ul>
<p style="text-align: center;"><b>OPORTUNITĂȚI:</b></p> <ul style="list-style-type: none"> <li>▪ Investițiile în infrastructura de bază, socială și servicii vor crește atractivitatea zonelor rurale;</li> <li>▪ Disponibilitatea unei piețe, pentru produsele agro-alimentare, aflată în plină dezvoltare, atât pe plan intern cât și extern, care ar putea fi exploatată;</li> <li>▪ Creșterea cererii interne și externe pentru zonele în care se practică turismul rural, zone cu resurse culturale și naturale locale bogate;</li> <li>▪ Creșterea consumului de produse agricole autohtone;</li> <li>▪ Păstrarea și promovarea identității locale;</li> <li>▪ Existența în teritoriul GAL „Codrii Pașcanilor” a unor locuri încărcate de legendă (Dealul Căpățâna din Boureni-locul în care se spune că Voievodul Dragoș Vodă a ucis bourul);</li> <li>▪ Accesul antreprenorilor la instrumente financiare;</li> <li>▪ Asociația Grupul de Acțiune Locală „Codrii Pașcanilor” facilitează inovarea, promovează cooperarea și creșterea economică locală;</li> <li>▪ Îmbunătățirea infrastructurii agro-turistice și a celei de agrement;</li> <li>▪ Acces la servicii de formare și consultanță care să conducă la îmbunătățirea competențelor și a profesionalismului la nivelul unei părți cât mai importante din sectorul agricol;</li> <li>▪ Interesul generațiilor tinere în a practica activități agricole orientate către piață;</li> <li>▪ Construirea unor sedii administrative pentru servicii publice locale/comunale,</li> </ul>	<p style="text-align: center;"><b>AMENINȚĂRI:</b></p> <ul style="list-style-type: none"> <li>▪ Trendul demografic descendent în rândul populației rurale, afectând în special numărul tinerilor și al persoanelor calificate;</li> <li>▪ Adâncirea disparităților dintre zonele rurale și urbane, din perspectiva calității vieții;</li> <li>▪ Alterarea și pierderea unora dintre moștenirile culturale, a tradițiilor și obiceiurilor locale;</li> <li>▪ Imposibilitatea de a asigura cofinanțarea proiectelor de către potențialii beneficiari ai proiectelor finanțate din fonduri nerambursabile;</li> <li>▪ Mărirea suprafețelor de teren amenințate de riscuri naturale (eroziunea solului);</li> <li>▪ Riscul excluderii sociale a locuitorilor din zonă din cauza nivelului redus de educație al acestora și a gradului scăzut de instruire;</li> <li>▪ Dificultăți întâmpinate în accesarea fondurilor neramburabile datorită lipsei de informații în domeniu;</li> <li>▪ Scăderea numărului de elevi ce poate duce la desființarea unor unități de învățământ;</li> <li>▪ Scăderea interesului pentru sport și activități culturale și recreative;</li> <li>▪ Restrângerea posibilității de finanțare datorate modificărilor legislative.</li> </ul>

piețele agro-alimentare, betonarea acestora, servicii publice;

- Atragerea investitorilor pentru dezvoltarea unor afaceri prin oferta zonelor cu potențial turistic (amenajarea bazelor turistice, a zonelor de agrement, înființarea de pensiuni agroturistice etc);
- Dezvoltarea serviciilor de transport în comun care asigură legătura cu asezările urbane;
- Înființarea, amenajarea spațiilor publice de recreere pentru populația din comune (parcuri, spații de joacă pentru copii, piste betonate pentru plimbarea pietonilor și bicicliștilor, terenuri de sport etc);
- Amenajări de parcări, piețe, spații pentru târguri;
- Înființarea unor mici afaceri de tipul micro-întreprinderilor de tip start-up prin măsuri finanțate din PNDR, afaceri care vor reprezenta motorul lansării economiei locale a teritoriului GAL-ului „Codrii Pașcanilor”;
- Posibilități de dezvoltare economică în cadrul GAL prin facilitarea accesului la finanțare a micilor întreprinzători;
- Valorificarea tradițiilor și obiceiurilor din zonă prin accesarea de programe cu finanțare europeană;
- Accesarea de finanțări nerambursabile pentru reabilitarea/construirea instituțiilor publice locale: cămine culturale, sedii, școli, dispensare comunale, săli de sport, platforme ecologice pentru depozitarea deșeurilor;
- Posibilități de dezvoltare și diversificare a serviciilor, ce pot fi oferite populației din mediul rural;
- Stimularea dezvoltării profesionale a tinerilor în vederea rămânerii în localitățile componente ale GAL „Codrii Pașcanilor”;
- Aproprierea de unul dintre cele mai mari centre universitare din țară;
- Posibilitatea fermelor de a accesa fonduri europene nerambursabile în vederea dezvoltării sustenabile a acestora.

Analiza SWOT identifică provocări ale agriculturii și spațiului rural caracterizate de: productivitate agricolă redusă, populație numeroasă în agricultura de (semi)subzistență cu nivel scăzut de pregătire agricolă și antreprenorială, procent ridicat al fermierilor în vârstă, dotări deficitare la nivelul exploatațiilor, acces la servicii de bază și infrastructură sub nivelul zonelor urbane, dezvoltare insuficientă a economiei rurale non-agricole cu efecte la nivel de ocupare, pondere mare a populației cu risc de sărăcie și excluziune socială, în special în rândul populației de etnie rromă.

#### **Scenariul 1**

Deși în capitolul „Puncte tari” din prezenta Analiză SWOT, avem identificate mai multe idei ce concură la potențialul agricol al teritoriului GAL „Codrii Pașcanilor” (dintre care enumerăm: Interes ridicat al tinerilor pentru sectorul non-agricol; Nivelul general scăzut al emisiilor de gaze cu efect de seră pentru agricultură; Existența unor soluri de bună calitate (cernoziomuri), a unor resurse naturale și produse locale; Disponibilitatea forței de muncă rurale; Existența fermelor mici și medii în teritoriu, cu potențial de creștere; Sprijinul oferit fermierilor de către autoritățile locale sau regionale cu atribuții în domeniu, în capitolul „Puncte Slabe” au fost identificate o serie de probleme, a căror rezolvare ar conduce la o mai bună dezvoltare a acestui domeniu, precum: Nivel scăzut de pregătire profesională de bază și de competențe profesionale în rândul fermierilor; Număr scăzut de programe de pregătire profesională (cursuri ad-hoc și pregătire pe tot parcursul vieții) pentru fermieri; Structuri și sisteme slab dezvoltate pentru transferul de cunoștințe și inovare; Dotări tehnice deficitare și insuficiente în agricultură; Gradul ridicat de autosatisfacție cu privire la pregătirea profesională și nivelul de trai, a populației; Lipsa de competitivitate.

Rezolvarea punctelor slabe, anterior enumerate, este posibilă în cadrul acestui parteneriat prin stimularea unui mediu concurențial între membrii GAL-ului. Întalnirile la care membrii acestui parteneriat vor fi prezenți, vor conduce la discuții, la dezbateri, la schimburi de informații și experiențe, ce pot conduce la dezvoltarea exploatațiilor agricole prin utilizarea unui „know-how” provenit de la ceilalți parteneri.

#### **Scenariul 2**

În capitolul „Amenințări” din Analiza SWOT, au fost identificate câteva situații referitoare la posibilă pierdere a patrimoniului cultural. Prin valorificarea oportunităților identificate, în același document, putem genera soluții, care coroborate cu acțiuni individuale sau comune ale partenerilor, pot conduce la ameliorarea sau chiar evitarea amenințărilor.

## **CAPITOLUL IV: Obiective, priorități și domenii de intervenție**

Elaborarea Strategiei de Dezvoltare Locală a teritoriului GAL „Codrii Pașcanilor” a fost efectuată prin evaluarea situației actuale a teritoriului, prin prisma domeniilor de importanță majoră pentru dezvoltarea viitoare a comunității GAL, identificarea necesităților și oportunităților, a vulnerabilităților și avantajelor ce concurează la atingerea tinte reprezentate de dezvoltarea durabilă, creșterea standardelor de viață, a evoluției sociale și economice pentru populația ce locuiește sau desfășoară activități pe teritoriul acestui GAL. Acțiunile întreprinse în

acest scop au constat în consultarea publică și a segmentelor reprezentative ale parteneriatului atât din zona autorităților publice cât și din zona privată reprezentată de persoane juridice, inclusiv ONG, prin organizarea acțiunilor de animare a teritoriului, informare și organizare de grupuri de lucru. De asemenea, au fost realizate acțiuni de colectare de date statistice, de analiză a strategiilor de dezvoltare locală a comunelor partenere și culegere de informații cu ajutorul chestionarelor prelucrate în cadrul acțiunilor întreprinse în teritoriul GAL, date ce au fost prelucrate, interpretate și valorificate în elaborarea analizei SWOT, analiză ce a stat la baza procesului de elaborare a strategiei de dezvoltare locală.

În procesul de elaborare a strategiei s-a folosit analiza SWOT și analiza diagnostic, ca instrumente manageriale, în baza cărora au fost stabilite măsuri relevante care asigură îndeplinirea nevoilor identificate pentru teritoriul GAL „Codrii Pașcanilor”, care contribuie la îndeplinirea obiectivelor, priorităților Uniunii Europene în materie de dezvoltare rurală și implicit la domeniile de intervenție ale acestora.

Măsurile propuse în strategia de dezvoltare locală contribuie la dezvoltarea microregiunii într-o manieră specifică, adaptată nevoilor și priorităților acesteia. Valoarea adăugată a măsurilor derivă din acele inițiative locale care combină soluții ce răspund problematicii existente la nivelul comunităților locale, reflectate în acțiuni specifice acestor nevoi, folosind punctele tari și oportunitățile identificate în analiza SWOT în scopul înlăturării sau reducerii efectelor punctelor slabe și a amenințărilor.

Măsurile propuse se regăsesc în tabelul de mai jos, ce redă schematic logica intervenției în PROGRAMARE:

Tabelul 1: Obiective, priorități și domenii de intervenție

Obiectivul de dezvoltare rurală 1 Obiective transversale	Priorități de dezvoltare → rurală	Domenii de Intervenție →	Măsuri →	Indicatori de rezultat
iii)Obținerea unei dezvoltări teritoriale echilibrate a economiilor și comunităților rurale,	P6: Promovarea incluziunii sociale, a reducerii sărăciei și a dezvoltării economice în zonele rurale	6A) Facilitarea diversificării, a înființării și a dezvoltării de întreprinderi mici, precum și crearea de locuri de muncă	M05 - Investiții pentru dezvoltarea sectorului non-agricol în teritoriul GAL „Codrii Pașcanilor”	Numărul de locuri de muncă create: 3 Număr total de întreprinderi sprijinite/ create: 3 Numărul de proiecte ce au componente inovative sau de protecția mediului: 1

<p>inclusiv crearea și menținerea de locuri de muncă (P1, P6)</p> <p>Obiective transversale: mediu, climă și inovare</p>		<p>6B) Încurajarea dezvoltării locale în zonele rurale</p>	<p>M06 - Investiții pentru dezvoltare rurală în teritoriul GAL „Codrii Pașcanilor”</p>	<p><b>Numărul de comune sprijinite: 1;</b> Populația netă care beneficiază de servicii/infrastructuri îmbunătățite: 100; Numărul de proiecte ce au componente inovative sau de protecție a mediului: 1</p>
			<p>M07 - Investiții pentru stimularea incluziunii sociale a minoritatilor în teritoriul GAL „Codrii Pașcanilor”</p>	<p>Populație etnică din mediul rural care beneficiază de servicii /infrastructuri îmbunătățite: 30</p>
			<p>M08 - Sustinerea activitatilor cu caracter social în teritoriul GAL „Codrii Pașcanilor”</p>	<p>Populația netă din mediul rural care beneficiază de servicii /infrastructuri sociale îmbunătățite: 30</p>
<p><b>Obiectivul de dezvoltare rurală 2</b> <b>Obiective transversale</b></p>	<p><b>Priorități de dezvoltare → rurală</b></p>	<p><b>Domenii de Intervenție →</b></p>	<p><b>Măsuri →</b></p>	<p><b>Indicatori de rezultat</b></p>
<p>i) Favorizarea competitivității agriculturii (P1, P2)</p> <p>Obiective transversale:</p>	<p>P2: Creșterea viabilității fermelor și a competitivității tuturor tipurilor de</p>	<p>2A) Îmbunătățirea performanței economice a tuturor exploatațiilor agricole și facilitarea restructurării și</p>	<p>M02 - Sprijin pentru ferme mici în teritoriul GAL „Codrii Pașcanilor”</p>	<p>Numărul de exploatații agricole/beneficiari sprijiniți: 2 Numărul de proiecte ce au componente inovative sau de protecția mediului: 1</p>

mediu și climă, inovare	agricultură în toate regiunile și promovarea tehnologiilor agricole inovatoare și a gestionării durabile a pădurilor	modernizării exploatațiilor, în special în vederea creșterii participării pe piață și a orientării spre piață, precum și a diversificării activităților agricole	M03 - Investiții în modernizarea și dezvoltarea exploatațiilor agricole în teritoriul GAL „Codrii Pașcanilor”	Numărul de exploatații agricole/beneficiari sprijiniți: 1 Numărul de proiecte ce au componente inovative sau de protecția mediului: 1 Numărul de locuri de muncă create: 1
		2B) Facilitarea intrării în sectorul agricol a unor fermieri calificați corespunzător și, în special, a reînnoirii generațiilor	M04 - Sprijin pentru instalarea tinerilor fermieri în teritoriul GAL „Codrii Pașcanilor”	Numărul de exploatații agricole/beneficiari sprijiniți: 2 Numărul de proiecte ce au componente inovative sau de protecția mediului: 1 Numărul de locuri de muncă create: 2
	P1: Încurajarea transferului de cunoștințe și a inovării în agricultură, silvicultură și zonele rurale	1A) Încurajarea inovării, a cooperării și creării unei baze de cunoștințe în zonele rurale	M01 - Acțiuni de informare și instruire în teritoriul GAL „Codrii Pașcanilor”	Cheltuielile publice totale: 10.000 euro

Se are în vedere precizarea din Ghidul Solicitantului și clarificările ulterioare privind locurile de muncă create care includ și PFA și II nou create. Pe întreaga strategie, **numărul total de locuri de muncă propuse va fi de minim 6.**

Dat fiind faptul că în strategie va fi propusă o măsură de infrastructură socială, această va fi lansată cu prioritate. În situația în care, în urma lansării unui apel de selecție, nu se depun proiecte, atunci GAL „Codrii Pașcanilor” va putea fi beneficiarul acestei măsuri, cu respectarea legislației specifice în vigoare.

Din măsurile prezentate mai sus reiese logica intervenției care va fi monitorizată prin intermediul indicatorilor. Aceștia se împart în două categorii, astfel: **indicatorii locali** (Tabelul 1) care sunt stabiliți în conformitate cu specificul local și **indicatori de monitorizare** (Tabelul 2) specifici domeniilor de intervenție.

Tabelul 2: Indicatori de monitorizare specifici domeniilor de intervenție

Domenii de intervenție	Indicatori de monitorizare
------------------------	----------------------------

1A	Cheltuielile publice totale
2A, 2B	Numărul de exploatații agricole/beneficiari sprijiniți
6A	Locuri de muncă create
6B	Populație netă care beneficiază de servicii/infrastructuri îmbunătățite

## CAPITOLUL V: Prezentarea măsurilor

### FIȘA MĂSURII M01

**Denumirea măsurii:** Acțiuni de informare și instruire în teritoriul GAL „Codrii Pașcanilor”

**CODUL Măsurii:** M01/1A

**Tipul măsurii:**                     INVESTIȚII  
      **SERVICII**  
      SPRIJIN FORFETAR

1. Descrierea generală a măsurii, inclusiv a logicii de intervenție a acesteia și a contribuției la prioritățile strategiei, la domeniile de intervenție, la obiectivele transversale și a complementarității cu alte măsuri din SDL.

Analiza SWOT a identificat în teritoriul GAL „Codrii Pașcanilor” puncte slabe precum:

- nivelul scăzut de instruire al populației;
- nivelul scăzut de pregătire profesională de bază și de competențe profesionale în rândul fermierilor;
- populație activă în agricultură cu un nivel scăzut al cunoștințelor și competențelor;
- nivelul redus al cunoștințelor și competențelor în celelalte sectoare;
- nivelul scăzut de cunoștințe TIC;
- cultură antreprenorială slab dezvoltată, caracterizată de lipsa cunoștințelor manageriale de bază;
- număr scăzut de programe de pregătire profesională (cursuri ad-hoc și pregătire pe tot parcursul vieții) pentru fermieri;
- structuri și sisteme slab dezvoltate pentru transferul de cunoștințe și inovare.

Aceste deficiențe generează la nivelul teritoriului GAL o lipsă de performanță și eficiență în exploatarea bazelor de producție și valorificarea factorilor naturali ce pot genera bună stare și creșterea calității vieții în general. Lipsa cunoștințelor specifice activităților prestate în exploatarea existentă, organizarea gospodăriilor după metode arhaice sau prin adoptarea unor soluții empirice, duc la ineficiența activității. De asemenea, lipsa informațiilor actuale, a pregătirii teoretice și practice de specialitate precum și inexistența unui „Know-How” bine asimilat la nivel de practică curentă, dezvoltă și o limitare a întreprinzătorilor în identificarea unor oportunități de creștere economică prin diversificarea activităților și în sectorul non-agricol. Această situație se accentuează în contextul lipsei unor programe locale adecvate de pregătire profesională și a unei capacități a serviciilor de consiliere.

Formarea profesională, transferul de cunoștințe, schimbul de experiență, acțiunile de cooperare și alte activități desfășurate în acest sens, vor pune bazele unei mai bune



înțelegeri ale realității economice, a principiilor pieței libere, a înțelegerii conceptului de progres tehnologic, creșterea competitivității, eficiența economică etc

Prin cooperare, formare profesională, încurajarea inovării și crearea unei baze de cunoștințe în acest teritoriu vor fi susținute măsurile: M02 - Sprijin pentru ferme mici, M03 - Investiții în modernizarea și dezvoltarea exploatațiilor agricole și M04 - Sprijin pentru instalarea tinerilor fermieri.

În acest context, măsura își propune să realizeze acțiuni de informare, instruire și încurajare a învățării, a formării profesionale, a încurajării inovării, a cooperării și creării unei baze de cunoștințe în zonele rurale.

**Obiectiv de dezvoltare rurală:** favorizarea competitivității agriculturii.

**Obiective specifice al măsurii:**

- ✓ Dobândirea de informații și cunoștințe relevante care să permită gospodărirea durabilă a terenurilor agricole, creșterea calității managementului la nivel de fermă, restructurarea și modernizarea în sectoarele de procesare și comercializare pentru produsele agricole, contribuind astfel la îmbunătățirea condițiilor de viață și reducerea șomajului în zonele rurale;
- ✓ Stimularea revenirii/rămânerii în țară a persoanelor din mediul rural care desfășoară activități agricole;
- ✓ Creșterea calității producției agricole;
- ✓ Deschiderea drumului spre inovare și tehnologizare a agriculturii din teritoriul GAL „Codrii Pașcanilor”.

**Măsura contribuie la prioritatea:**

P1 - Încurajarea transferului de cunoștințe și a inovării în agricultură, silvicultură și zonele rurale.

**Măsura corespunde obiectivelor art. 14 din Reg. (UE) nr. 1305/2013.**

**Măsura contribuie la Domeniul de intervenție:**

1A) Încurajarea inovării, a cooperării și creării unei baze de cunoștințe în zonele rurale.

**Măsura contribuie la obiectivele transversale ale Reg. (UE) nr. 1305/2013:** mediu, climă și inovare în conformitate cu art. 5, Reg. (UE) nr. 1305/2013).

**Complementaritatea cu alte măsuri din SDL:** M02/2A; M03/2A; M04/2B.

**Sinergia cu alte măsuri din SDL:** -

## **2. Valoarea adăugată a măsurii**

Măsura propusă se adresează în primul rând beneficiarilor măsurilor de dezvoltare ferme finanțate în cadrul priorității P2, precum și tuturor persoanelor care activează în domeniul agricol din teritoriul GAL „Codrii Pașcanilor”. Această măsură aduce un important impact pozitiv în dezvoltarea teritoriului întrucât cunoașterea este o valoare adăugată inestimabilă, iar cu un buget mic se aduc cele mai mari beneficii. Analizată prin

prisma cost/eficiență această măsură aduce plus valoare și este relevantă în contextul strategiei propuse.

Acțiunile propuse a fi finanțate prin această măsură pot include cursuri de formare, ateliere de lucru, îndrumare profesională, schimburi de experiență și alte acțiuni relevante.

De asemenea, transferul de informații și cunoștințe, formarea și dobândirea de aptitudini au un rol deosebit de important în înțelegerea și asumarea de către fermieri a angajamentelor privind protecția mediului, inclusiv protejarea biodiversității, precum și a acțiunilor de adaptare la efectele schimbărilor climatice și de reducere a concentrației de GES din atmosferă. Încurajarea activităților demonstrative și de informare în cadrul fermelor vizează un transfer mai elocvent și o deschidere a fermierilor de a adopta noi practici ce contribuie la o mai bună protejare a mediului și adaptare la schimbările climatice.

Acțiunile de formare profesională și de informare care vor fi finanțate prin această măsură au un rol important în dobândirea de cunoștințe, competențe și concepte noi în rândul fermierilor și a persoanelor active în domeniul agro-alimentar din teritoriul GAL „Codrii Pașcanilor”. De asemenea, activitățile demonstrative le permit acestora să aibă contact cu echipamente, utilaje moderne și tehnologii inovatoare, să beneficieze de transfer de practici noi etc. Cursurile de formare și sesiunile demonstrative pot stimula inovarea inclusiv prin cooptarea de practicieni inovatori care pot acționa ca factori de diseminare pentru fermierii din jur. De asemenea, interacțiunea de grup, schimbul de experiență, practicile și ideile pot acționa ca un catalizator pentru procesul de inovare. Prin expunerea la noi idei, metode și principii, prin interacțiune și învățare, fermierii devin mai bine pregătiți, mai receptivi la noi idei și concepte și mai înclinați să aplice tehnologii și practici inovatoare în domeniul lor de activitate.

Transferul de cunoștințe și informarea au un rol extrem de important în cadrul Strategiei de Dezvoltare Locală a teritoriului GAL „Codrii Pașcanilor” deoarece acestea sprijină inovarea și facilitează dezvoltarea, folosirea și transferul de idei, produse sau tehnologii noi pentru a îmbunătăți sistemele de producție, produsele și serviciile.

### **3. Trimiteri la alte acte legislative**

- Reg. (UE) nr. 1303/2013;
- Reg. (UE) nr. 1305/2013;
- Reg. (UE) nr. 807/2014;
- Reg. (UE) nr. 808/2014;
- Legea Nr. 31/1990 privind societățile comerciale cu modificările și completările ulterioare;
- Ordonanța de Guvern (OG) nr. 26/2000 cu privire la asociații și fundații modificările și completările ulterioare Ordonanță de Urgență a Guvernului (OUG) nr. 44/2008 privind desfășurarea activităților economice de către persoanele fizice autorizate, întreprinderile individuale și întreprinderile familiale modificările și completările ulterioare;
- Ordonanță de Urgență a Guvernului (OUG) nr. 34/2006 privind atribuirea contractelor de achiziție publică, a contractelor de concesiune de lucrări publice și a contractelor de concesiune de servicii cu modificările și completările ulterioare;
- Hotărârea de Guvern (HG) nr. 925/2006 pentru aprobarea normelor de aplicare a prevederilor referitoare la atribuirea contractelor de achiziție publică din

Ordonanța de Urgență a Guvernului nr. 34/2006 privind atribuirea contractelor de achiziție publică, a contractelor de concesiune de lucrări publice și a contractelor de concesiune de servicii;

- Ordonanța de Guvern (OG) nr. 8/2013 pentru modificarea și completarea Legii nr. 571/2003 privind Codul fiscal și reglementarea unor măsuri financiar-fiscale;
- Legea nr. 1/2011 a educației naționale cu modificările și completările ulterioare;
- Alte acte normative aplicabile în domeniul fiscal.

#### 4. Beneficiari direcți/indirecți (grup țintă)

Beneficiarii direcți pentru acest tip de proiect pot fi entități publice sau private (inclusiv ONG) care activează în domeniul formării profesionale a adulților și, după caz, prestează servicii de organizare a activităților de informare, diseminare, schimb de experiență etc. în acord cu activitățile prevăzute în fișa măsurii.

Beneficiari indirecți: persoane care activează în domeniul agricol din teritoriul GAL „Codrii Pașcanilor”, **beneficiari direcți ai măsurilor: M02/2A; M03/2A; M04/2B.**

#### 5. Tip de sprijin

Rambursarea costurilor eligibile suportate și plătite efectiv de către beneficiar.

#### 6. Tipuri de acțiuni eligibile și neeligibile

**Organizarea cursurilor de formare profesională de scurtă durată și acțiuni de dobândire a competențelor în domeniul agricol:**

- ✓ diversificarea activităților în exploatațiile agricole, îmbunătățirea calității producției, igiena și siguranța alimentelor, crearea de condiții pentru a asigura bunăstarea animalelor și sănătatea plantelor, siguranța muncii, folosirea fertilizanților și amendamentelor în agricultură în concordanță cu standardele Uniunii Europene;
- ✓ îmbunătățirea și încurajarea afacerilor;
- ✓ îmbunătățirea cunoștințelor privind protecția mediului;
- ✓ pregătire tehnică (noi tehnologii informaționale, introducerea de inovații, difuzarea rezultatelor cercetării și a gestionării durabile a resurselor naturale etc.);
- ✓ managementul durabil al terenurilor agricole;
- ✓ dezvoltarea unor capacități inovative în lanțul agro-alimentar;
- ✓ însușirea cerințelor privind eco-condiționalitatea și aplicarea unor metode de producție compatibile cu întreținerea și ameliorarea peisajului, respectiv cu protecția mediului;
- ✓ diversificarea activităților în exploatațiile agricole;
- ✓ dobândirea și îmbunătățirea cunoștințelor privind managementul durabil al terenurilor agricole, însușirea cunoștințelor privind implementarea angajamentelor de agro-mediu și climă și agricultură ecologică;
- ✓ managementul general al fermei (contabilitate, marketing, cunoștințe TIC, etc).

**Acțiuni neeligibile:**

- ✓ cursuri de formare profesională care fac parte din programul de educație sau sisteme de învățământ secundar și superior;
- ✓ cursuri de formare profesională finanțate prin alte programe.

#### 7. Condiții de eligibilitate

- ✓ solicitantul se încadrează în categoria de beneficiari eligibili;

- ✓ solicitantul este persoană juridică, constituită în conformitate cu legislația în vigoare în România;
- ✓ solicitantul are prevăzut în obiectul de activitate activități specifice domeniului;
- ✓ solicitantul dispune de personal calificat, propriu sau cooptat în domeniile corespunzătoare tematicilor prevăzute;
- ✓ solicitantul dovedește experiență anterioară relevantă în proiecte de formare profesională demonstrative și/sau diseminare;
- ✓ solicitantul dispune de capacitate tehnică și financiară necesare derulării activităților specifice de formare;
- ✓ solicitantul nu este în stare de faliment ori lichidare;
- ✓ solicitantul și-a îndeplinit obligațiile de plată a impozitelor, taxelor și contribuțiilor de asigurări sociale către bugetul de stat;
- ✓ investiția trebuie să contribuie la atingerea obiectivelor prevăzute în Strategia de Dezvoltare Locală GAL.

#### 8. Criterii de selecție

- ✓ Solicitantul care depune cerere de finanțare în cadrul acestei măsuri va trebui să aibă experiență anterioară în derularea unor astfel de activități pentru a asigura o implementare eficientă;
- ✓ Proiectele propuse vor avea în vedere includerea cu prioritate în grupul persoanelor care participă la acțiunile propuse a beneficiarilor de fonduri prin proiectele finanțate prin GAL, dar și persoane tinere și alte categorii prevăzute în analiza SWOT;
- ✓ În cadrul acțiunilor propuse se va avea în vedere **diseminarea informațiilor privind obiectivele transversale mediu, climă și inovare** prevăzute în SDL;
- ✓ Proiectele depuse în cadrul acestei măsuri aduc valoare adăugată și răspund nevoilor teritoriului identificate în cadrul SDL.

Criteriile de selecție propuse urmăresc să asigure tratamentul egal al solicitanților, o mai bună utilizare a resurselor financiare și direcționarea măsurilor în conformitate cu prioritățile Uniunii Europene în materie de dezvoltare rurală.

La stabilirea și aplicarea criteriilor de selecție se va ține seama de principiul proporționalității în ceea ce privește dimensiunea operațiunii.

#### 9. Sume (aplicabile) și rata sprijinului

**Sprijinului public nerambursabil este de 100% din totalul cheltuielilor eligibile, în limita sumei maxime nerambursabile de 10.000 euro, proiectele fiind negeneratoare de profit.**

Se vor aplica regulile de ajutor de minimis în vigoare, conform prevederilor Regulamentului UE nr. 1407/2013

#### 10. Indicatori de monitorizare

Cheltuielile publice totale.

## FIȘA MĂSURII M02

**Denumirea măsurii:** Sprijin pentru ferme mici în teritoriul GAL „Codrii Pașcanilor”

**CODUL Măsurii:** M02/2A

**Tipul măsurii:**

- INVESTIȚII
- SERVICII
- SPRIJIN FORFETAR**

**1. Descrierea generală a măsurii, inclusiv a logicii de intervenție a acesteia și a contribuției la prioritățile strategiei, la domeniile de intervenție, la obiectivele transversale și a complementarității cu alte măsuri din SDL**

Conform analizei SWOT sunt identificate în cadrul teritoriului GAL „Codrii Pașcanilor” următoarele puncte slabe:

- ✓ nivelul scăzut al productivității muncii;
- ✓ nivelul scăzut al venitului pe gospodărie;
- ✓ dotări tehnice deficitare și insuficiente în agricultură;
- ✓ gestionarea inadecvată a deșeurilor rezultate din activitățile agricole, în special în fermele de mici dimensiuni;
- ✓ pondere crescută a populației rurale aflată în risc de sărăcie sau de excluziune socială, în special în rândul populației de etnie rromă;
- ✓ cultură antreprenorială slab dezvoltată, caracterizată de lipsa cunoștințelor manageriale de bază.

În aceste condiții prezenta măsură intervine în vederea restructurării fermelor de subzistență și semi-subzistență, prin transformarea acestora în exploatații familiale comerciale care să obțină acces la finanțare pentru îmbunătățirea dotării tehnice în vederea creșterii productivității muncii și implicit a nivelului veniturilor, diminuând în acest mod riscul sărăciei.

În scopul adaptării producției din punct de vedere calitativ la cerințele pieței, fermierii de subzistență și semi-subzistență pot beneficia de măsurile ce vizează îmbunătățirea pregătirii profesionale, respectiv măsura M01 - Acțiuni de informare și instruire.

**Obiective de dezvoltare rurală:** favorizarea competitivității agriculturii.

**Obiective specifice ale măsurii:**

- ✓ îmbunătățirea managementului exploatației agricole;
- ✓ orientarea spre piață a exploatațiilor agricole de mici dimensiuni;
- ✓ inovarea și tehnologizarea agriculturii de subzistență și semi-subzistență din teritoriul GAL „Codrii Pașcanilor”.

**Măsura contribuie la prioritatea:**

P2 - Creșterea viabilității fermelor și a competitivității tuturor tipurilor de agricultură în toate regiunile și promovarea tehnologiilor agricole inovatoare și a gestionării durabile a pădurilor.

**Măsura corespunde obiectivelor art. 19 din Reg. (UE) nr. 1305/2013.**

### **Măsura contribuie la Domeniul de intervenție:**

2A) Îmbunătățirea performanței economice a tuturor exploatațiilor agricole și facilitarea restructurării și modernizării exploatațiilor, în special în vederea creșterii participării pe piață și a orientării spre piață, precum și a diversificării activităților agricole.

**Măsura contribuie la obiectivele transversale ale Reg. (UE) nr. 1305/2013:** mediu, climă, inovare

**Complementaritatea cu alte măsuri din SDL:** M01/1A

**Sinergia cu alte măsuri din SDL:** M03/2A, M04/2B

## **2. Valoarea adăugată a măsurii**

Dat fiind faptul că în teritoriul GAL „Codrii Pașcanilor” există ferme mici (de subzistență și semi-subzistență), pentru care nu există posibilități reale de restructurare, în vederea transformării lor în ferme comerciale, s-a considerat oportun ca această măsură să poată fi accesată de potențialii fermieri de semi-subzistență.

Măsura M02- Sprijin pentru ferme mici, asigură dotarea necesară în scopul adaptării la standarde ridicate, eficientizării costurilor și creșterii veniturilor.

Sprijinul acordat prin această măsură este direcționat către îmbunătățirea accesului la mijloace de producție de calitate (îngrășăminte, protecția culturilor, servicii veterinare, etc.) și asigurarea dotării necesare în scopul adaptării la standarde, eficientizării costurilor și creșterii veniturilor, iar în subsidiar, va aduce contribuție dezvoltării economice locale și, pe termen lung. De asemenea, va fi sprijinită diversificarea producției agricole în scopul comercializării și aprovizionării piețelor locale.

Analizată prin prisma cost/eficiența, aceasta măsură aduce plus valoare și este relevantă în contextul strategiei propuse.

## **3. Trimiteri la alte acte legislative**

- Regulamentul (CE) nr. 1242/2008 de stabilire a unei tipologii comunitare pentru exploatații agricole;
- Reg. (UE) nr. 1303/2013;
- Reg. (UE) nr. 1305/2013;
- Reg. (UE) nr. 807/2014;
- Reg. (UE) nr. 808/2014;
- Ordonanța de Urgență nr. 44/2008 privind desfășurarea activităților economice de către persoanele fizice autorizate, întreprinderile individuale și întreprinderile familiale cu modificările și completările ulterioare;
- Ordin nr. 22/2011 al Ministrului Agriculturii și Dezvoltării Rurale privind reorganizarea Registrului fermelor, care devine Registrul unic de identificare, în vederea accesării măsurilor reglementate de Politica Agricolă Comună;
- Ordonanța de Urgență nr. 43/2013 privind unele măsuri pentru dezvoltarea și susținerea fermelor de familie și facilitarea accesului la finanțare al fermierilor.

## **4. Beneficiari direcți/indirecți (grup țintă)**

Pentru această măsură beneficiarii direcți sunt entitățile private (fermă mică conform definiției relevante cu excepția persoanelor fizice neautorizate).

## **5. Tip de sprijin**

Sprijinul va fi acordat sub formă de sumă forfetară pentru implementarea obiectivelor prevăzute în planul de afaceri.

## 6. Tipuri de acțiuni eligibile și neeligibile

Sprrijinul se acordă pentru fermă mică în baza Planului de Afaceri (PA). Toate cheltuielile propuse în PA, inclusiv capitalul de lucru și activitățile relevante pentru implementarea corectă a PA aprobat, pot fi eligibile.

Nu sunt eligibile cheltuielile cu achiziționarea de utilaje și echipamente agricole aferente activității de prestare de servicii agricole, în conformitate cu Clasificarea Activităților din Economia Națională, precum și producerea și comercializarea produselor din Anexa I din Tratat.

## 7. Condiții de eligibilitate

- ✓ Beneficiarul să se încadreze în categoria micro-întreprinderilor și întreprinderilor mici;
- ✓ Beneficiarul deține o exploatație agricolă cu dimensiunea economică cuprinsă între 4.000 - 7.999 € SO (valoarea producției standard);
- ✓ Exploatația agricolă este înregistrată, conform prevederilor legislative naționale, situată majoritar pe teritoriul GAL „Codrii Pașcanilor”, cu cel puțin 24 de luni înainte de solicitarea sprijinului;
- ✓ Beneficiarul prezintă planul de afaceri;
- ✓ Beneficiarul nu a beneficiat de sprijin anterior prin această sub-măsură din PNDR 2014-2020;
- ✓ Exploatație agricolă nu poate primi sprijin decât o singură dată în cadrul acestei măsuri prin strategia de dezvoltare locală , în sensul că exploatația nu poate fi transferată între doi sau mai mulți fermieri, beneficiari ai sprijinului prin această sub-măsură;
- ✓ Implementarea planului de afaceri trebuie să înceapă în termen de cel mult nouă luni de la data deciziei de acordare a sprijinului.

Alte angajamente:

- ✓ Înaintea solicitării celei de-a doua tranșă de plată, solicitantul face dovada creșterii performanțelor economice ale exploatației, prin comercializarea producției proprii în procent de minimum 10% din valoarea primei tranșe de plată (cerința va fi verificată în momentul finalizării implementării planului de afaceri);
- ✓ În cazul în care exploatația agricolă vizează creșterea animalelor, planul de afaceri va prevedea obligatoriu platforme de gestionare a gunoii de grajd, conform normelor de mediu (cerința va fi verificată în momentul finalizării implementării planului de afaceri).

## 8. Criterii de selecție

- ✓ Calificarea beneficiarului în domeniul agricol (în funcție de nivelul de educație și/sau calificare în domeniul agricol);
- ✓ Existența potențialului agricol care vizează zonele cu potențial determinate în baza studiilor de specialitate;
- ✓ Solicitantul face parte dintr-o formă asociativă recunoscută conform legislației naționale în vigoare (de exemplu: grup de producători, cooperativa etc.);
- ✓ Încadrarea în categoria fermelor de semi-subzistență.

## 9. Sume (aplicabile) și rata sprijinului

Sprrijinul public nerambursabil este de 15.000 de euro pentru o exploatație agricolă. Intensitatea sprijinului pentru aceasta măsură este de 100%.

Sprijinul pentru dezvoltarea fermelor mici se va acorda sub formă de primă în două tranșe, astfel:

- 75% din cuantumul sprijinului la semnarea deciziei de finanțare;
- 25% din cuantumul sprijinului se va acorda cu condiția implementării corecte a planului de afaceri, fără a depăși trei/cinci\* ani de la semnarea deciziei de finanțare.

Se vor aplica regulile de ajutor de minimis în vigoare, conform prevederilor Regulamentului UE nr. 1407/2013.

#### **10. Indicatori de monitorizare**

Numărul de exploatații agricole/beneficiari sprijiniți.

Numărul de proiecte ce au componente inovative sau de protecția mediului.



## FIȘA MĂSURII M03

**Denumirea măsurii:** Investiții în modernizarea și dezvoltarea exploatațiilor agricole în teritoriul GAL „Codrii Pașcanilor”

**CODUL Măsurii:** M03/2A

**Tipul măsurii:**  INVESTIȚII

SERVICII

SPRIJIN FORFETAR

**1. Descrierea generală a măsurii, inclusiv a logicii de intervenție a acesteia și a contribuției la prioritățile strategiei, la domeniile de intervenție, la obiectivele transversale și a complementarității cu alte măsuri din SDL.**

Conform analizei SWOT sunt identificate în cadrul teritoriului GAL „Codrii Pașcanilor” următoarele puncte slabe:

- ✓ lipsa de competitivitate;
- ✓ dotări tehnice deficitare și insuficiente în agricultură;
- ✓ numărul redus de structuri asociative și/sau grupuri de producători la nivelul teritoriului GAL, precum și funcționarea defectuoasă a celor existente;
- ✓ nivelul scăzut al productivității muncii;
- ✓ nivelul scăzut al venitului pe gospodărie;
- ✓ sisteme de producție, colectare și depozitare foarte slab dezvoltate;
- ✓ gestionarea inadecvată a deșeurilor rezultate din activitățile agricole, în special în fermele de mici dimensiuni;
- ✓ cultură antreprenorială slab dezvoltată, caracterizată de lipsa cunoștințelor manageriale de bază.

În cadrul acestei măsuri vor fi sprijinite investițiile orientate spre creșterea competitivității exploatațiilor agricole prin dotarea cu utilaje și echipamente performante în raport cu nivelul tehnologic actual, precum și investițiile pentru modernizarea fermelor (prioritate va fi acordată asocierilor de ferme mici și medii) și îmbunătățirea calității activelor fixe.

**Obiective de dezvoltare rurală:** favorizarea competitivității agriculturii.

**Obiective specifice ale măsurii:**

- ✓ Îmbunătățirea performanțelor generale ale exploatațiilor agricole din teritoriul GAL „Codrii Pașcanilor” prin creșterea competitivității activității agricole, a diversificării activităților agricole și creșterii calității produselor obținute;
- ✓ Restructurarea exploatațiilor de dimensiuni mici și medii și transformarea acestora în exploatații comerciale la nivelul teritoriului GAL „Codrii Pașcanilor”;
- ✓ Respectarea standardelor comunitare aplicabile;
- ✓ Creșterea valorii adăugate a produselor agricole prin procesarea produselor la nivelul fermelor din teritoriul GAL „Codrii Pașcanilor” și comercializarea directă a acestora;

### **Măsura contribuie la prioritatea:**

P2 - Creșterea viabilității fermelor și a competitivității tuturilor tipurilor de agricultură în toate regiunile și promovarea tehnologiilor agricole inovatoare și a gestionării durabile a pădurilor.

### **Măsura corespunde obiectivelor art. 17 din Reg. (UE) nr. 1305/2013**

### **Măsura contribuie la Domeniul de intervenție:**

2A) Îmbunătățirea performanței economice a tuturilor exploatațiilor agricole și facilitarea restructurării și modernizării exploatațiilor, în special în vederea creșterii participării pe piață și a orientării spre piață, precum și a diversificării activităților agricole.

**Măsura contribuie la obiectivele transversale ale Reg. (UE) nr. 1305/2013:** mediu, climă, inovare

**Complementaritatea cu alte măsuri din SDL:** M01/1A

**Sinergia cu alte măsuri din SDL:** M02/2A, M04/2B

## **2. Valoarea adăugată a măsurii**

Măsura M03 asigură dotarea necesară în scopul adaptării la standarde ridicate, eficientizării costurilor și creșterii veniturilor. De asemenea, prin aceasta măsură se realizează accesul la inovare dezvoltare economică cu implicare în îmbunătățirea calității vieții, crearea și păstrarea locurilor de muncă, încurajarea populației să rămână în mediul rural sau să se întoarcă și să dezvolte o afacere.

## **3. Trimiteri la alte acte legislative**

- ✓ R (UE) nr. 637/2008 al Consiliului și a R (UE) nr. 73/2009 al Consiliului;
- ✓ R (UE) nr. 1242/2008 de stabilire a unei tipologii comunitare pentru exploatații agricole;
- ✓ R (UE) Nr. 1303/2013;
- ✓ R (UE) Nr. 1307/2013;
- ✓ Legea cooperăției agricole nr. 566/2004 cu completările și modificările ulterioare, pentru beneficiarii cooperative agricole;
- ✓ Legea nr. 1/2005 privind organizarea și funcționarea cooperăției, cu completările și modificările ulterioare, pentru beneficiarii societăți cooperative agricole;
- ✓ Ordonanța Guvernului nr. 37/2005 privind recunoașterea și funcționarea grupurilor și organizațiilor de producători, pentru comercializarea produselor agricole și silvice, cu completările și modificările ulterioare, pentru beneficiarii Grupuri de producători);
- ✓ Ordin nr. 57/2010 pentru aprobarea Normei sanitare veterinare privind procedura de autorizare sanitară veterinară a unităților care produc, procesează, depozitează, transportă și/sau distribuie produse de origine animală cu modificările și completările ulterioare.

## **4. Beneficiari direcți/indirecți (grup țintă)**

Beneficiari direcți pot fi:

- fermieri, cu excepția persoanelor fizice neautorizate;

- asociații, cooperative (cooperativele agricole și societățile cooperative agricole), grupuri de producători, constituite în baza legislației naționale în vigoare care deservesc interesele membrilor.

## 5. Tip de sprijin

Rambursarea costurilor eligibile suportate și plătite efectiv.

Plăți în avans, cu condiția constituirii unei garanții bancare sau a unei garanții echivalente corespunzătoare procentului de 100 % din valoarea avansului, în conformitate cu art. 45 (4) și art. 63 ale R. 1305/2014.

## 6. Tipuri de acțiuni eligibile și neeligibile

### Acțiuni eligibile:

Sunt eligibile toate tipurile de operațiuni care sunt în concordanță cu regulile generale din Regulamentele Europene, prioritățile stabilite pentru dezvoltarea locală - LEADER și obiectivele și prioritățile stabilite în Strategia de Dezvoltare Locală.

Prin această măsură se vor finanța prioritar proiectele de investiții propuse în urma acțiunilor de consultare/animare realizate în teritoriul GAL „Codrii Pașcanilor”:

- ✓ modernizarea spațiilor tehnologice sau de producție din cadrul exploatațiilor;
- ✓ achiziționarea de utilaje agricole;
- ✓ modernizarea exploatațiilor agricole;
- ✓ modernizarea spațiilor zootehnice;
- ✓ dotare centre de colectare și vânzare a laptelui;
- ✓ modernizarea unităților de procesare carne/lapte;
- ✓ construcția și/sau modernizarea de sere/solarii.

### Acțiuni neeligibile:

Nu se acceptă achiziționarea de utilaje sau echipamente second hand.

## 7. Condiții de eligibilitate

- ✓ Solicitantul trebuie să se încadreze în categoria beneficiarilor eligibili;
- ✓ Investiția trebuie să se realizeze în cadrul unei ferme cu o dimensiune economică de minimum 8.000 € SO;
- ✓ Investiția va respecta legislația în vigoare din domeniul: sănătății publice, sanitar-veterinar și de siguranță alimentară;
- ✓ Solicitantul va demonstra că profitul mediu anual (ca medie a ultimilor trei ani fiscali) nu depășește de 4 ori valoarea sprijinului solicitat;
- ✓ Beneficiarul trebuie să aibă sediul social/punct de lucru în teritoriul GAL „Codrii Pașcanilor”;
- ✓ Investiția realizată demonstrează utilitate și creează plus valoare nu numai pentru exploatarea solicitantului ci și pentru UAT-ul de reședință;
- ✓ Investițiile în centre de colectare a laptelui se pot realiza pe teritoriul mai multor UAT din teritoriul GAL.

## 8. Criterii de selecție

Criteriile de selecție ce se vor aplica la selecția proiectelor depuse pe aceasta măsură vor fi:

- ✓ Dimensiunii exploatației care vizează exploatațiile de dimensiuni medii;
- ✓ Potențialului agricol al zonei care vizează zonele cu potențial determinate în baza studiilor de specialitate;
- ✓ Asocierea fermierilor, care dețin exploatații de dimensiuni mici și/sau medii, în cadrul cooperativelor sau a grupurilor de producători constituite în baza legislației naționale în vigoare
- ✓ Nivelului de calificare în domeniul agricol al managerului exploatației agricole;
- ✓ Principiul economiei de apă pentru proiectele care prevăd investiții de modernizare a sistemelor de irigații la nivel de fermă, prin prioritizarea investițiilor care conduc la economii cât mai mari de apă.
- ✓ Numarul de locuri de munca create prin proiect.
- ✓ Principiul economiei de energie prin realizarea de investitii in producerea si utilizarea energiei din resurse regenerabile.

Criteriile de selecție vor asigura dezvoltarea echilibrată a agriculturii din teritoriul Gal „Codrii Pașcanilor”, ponderea criteriilor de selecție realizându-se în funcție de SDL și analiza SWOT.

#### **9. Sume (aplicabile) și rata sprijinului**

Rata sprijinului public nerambursabil va fi de 50% din totalul cheltuielilor eligibile și nu va depăși: 61.063 euro/proiect

Intensitatea sprijinului nerambursabil se va putea majora cu 20 puncte procentuale suplimentare, dar rata sprijinului combinat nu poate depăși 90% în cazul fermelor mici și medii (cu dimensiunea până la 250.000 SO), respectiv 70% în cazul fermelor având între 250.000 și 500.000 SO, în cazul:

- ✓ investițiilor realizate de tinerii fermieri, cu vârsta sub 40 de ani, la data depunerii cererii de finanțare (așa cum sunt definiți la art. 2 al R (UE) nr. 1305/2013 sau cei care s-au stabilit în cei cinci ani anteriori solicitării sprijinului, în conformitate cu anexa II a R 1305);
- ✓ proiectelor integrate;
- ✓ operațiunilor sprijinite în cadrul PEI;
- ✓ investițiilor legate de operațiunile prevăzute la art. 28 (Agromediu) și art. 29 (Agricultura ecologică) din R(UE) nr. 1305/2013;
- ✓ investiții în zone care se confruntă cu constrângeri naturale și cu alte constrângeri specifice, menționate la art. 32 R(UE) nr. 1305/2013;

Se vor aplica regulile de ajutor de minimis în vigoare, conform prevederilor Regulamentului UE nr. 1407/2013.

#### **10. Indicatori de monitorizare**

Număr de exploatații agricole/beneficiari sprijiniți.

Numărul de proiecte ce au componente inovative sau de protecția mediului.

Numărul de locuri de muncă create.

## FIȘA MĂSURII M04

**Denumirea măsurii:** Sprijin pentru instalarea tinerilor fermieri în teritoriul GAL „Codrii Pașcanilor”

**CODUL Măsurii:** M04/2B

**Tipul măsurii:**

- INVESTIȚII
- SERVICII
- SPRIJIN FORFETAR**

**1. Descrierea generală a măsurii, inclusiv a logicii de intervenție a acesteia și a contribuției la prioritățile strategiei, la domeniile de intervenție, la obiectivele transversale și a complementarității cu alte măsuri din SDL.**

Conform analizei SWOT sunt identificate în cadrul teritoriului GAL „Codrii Pașcanilor” următoarele puncte slabe:

- ✓ îmbătrânirea populației;
- ✓ migrația tinerilor;
- ✓ populație rurală în scădere;
- ✓ nivelul scăzut al productivității muncii;
- ✓ nivelul scăzut al venitului pe gospodărie;
- ✓ dotări tehnice deficitare și insuficiente în agricultură;
- ✓ gestionarea inadecvată a deșeurilor rezultate din activitățile agricole, în special în fermele de mici dimensiuni;
- ✓ pondere crescută a populației rurale aflată în risc de sărăcie sau de excluziune socială, în special în rândul populației de etnie rromă;
- ✓ cultură antreprenorială slab dezvoltată, caracterizată de lipsa cunoștințelor manageriale de bază.

Măsura propune intervenția în vederea stimulării tinerilor în vederea asumării rolului de șef de exploatare, motivarea generației tinere de a rămâne în mediul rural pentru a prelua de la populația îmbătrânită exploatarea agricolă în vederea creșterii productivității și eficienței economice. De asemenea, măsura are ca scop crearea de argumente pentru atragerea către zona rurală a tinerilor cu pregătire în domeniul agricol prin crearea de oportunități de finanțare pentru dezvoltarea unor noi exploatare agricole, respectiv creșterea oportunităților de angajare prin stimularea înființării de noi locuri de muncă și implementarea unor tehnologii, standarde de calitate și măsuri de mediu actuale. Încurajarea instalării tinerilor fermieri ca manageri de exploatare agricole va facilita procesele inovatoare în sectorul agro-alimentar, tinerii fermieri fiind mai deschiși să aplice tehnologii și procese noi. De asemenea, tinerii fermieri au un rol important în diseminarea de bune practici, idei și concepte noi, deoarece au acces mai facil la informații noi, inovatoare.

**Obiectiv de dezvoltare rurală:** favorizarea competitivității agriculturii

**Obiective specifice ale măsurii:**

- ✓ Creșterea numărului de tineri agricultori care încep pentru prima oară o activitate agricolă ca șefi de exploatare și încurajarea tinerilor fermieri de a realiza investiții;
- ✓ Reducerea fenomenului de migrație a forței de muncă din mediul rural;
- ✓ Stimularea tehnologizării și inovării în domeniul agricol.

**Măsura contribuie la prioritatea:**

P2: „Creșterea viabilității exploatațiilor și a competitivității tuturor tipurilor de agricultură în toate regiunile și promovarea tehnologiilor agricole inovatoare și a gestionării durabile a pădurilor”, conform Regulamentului nr. (CE) 1305/2013, art. 5

### **Măsura corespunde obiectivelor art. 19 din Reg. (UE) nr. 1305/2013**

#### **Măsura contribuie la Domeniul de intervenție:**

2B „Facilitarea intrării în sectorul agricol a unor fermieri calificați corespunzător și, în special, a reînnoirii generațiilor”.

**Măsura contribuie la obiectivele transversale ale Reg. (UE) nr. 1305/2013:** mediu, clima, inovare

**Complementaritatea cu alte măsuri din SDL:** M01/1A

**Sinergia cu alte măsuri din SDL:** M02/2A, M03/2A

## **2. Valoarea adăugată a măsurii**

În zona Grupului de Acțiune Locală „Codrii Pașcanilor” un procent relativ mare de tineri, cu vârsta cuprinsă între 24 și 40 de ani, sunt ocupați în agricultură. Această situație este cauzată de faptul că, neavând alte surse de venit, tinerii din mediul rural rămân în comunitățile din care fac parte pentru a ajuta la efectuarea unor activități agricole.

Având în vedere că pe teritoriul GAL-ului „Codrii Pașcanilor” segmentul de vârstă cuprins între 40 și 55 de ani deține în prezent o pondere foarte mare, fără a lua măsuri de întinerire și că ponderea șefilor de exploatație cu vârsta de peste 65 de ani va crește semnificativ în perioada următoare, instalarea tinerilor fermieri se face necesară în situația de față. Această tendință, care se manifestă la nivelul întregului teritoriu GAL „Codrii Pașcanilor”, riscă să pună în pericol activitatea agricolă viitoare, cu efecte asupra economiei, culturii, peisajului și tradițiilor satului românesc.

Reînnoirea generației șefilor de exploatații agricole devine o necesitate în teritoriul GAL „Codrii Pașcanilor”, având ca efect atât îmbunătățirea competitivității acestuia, cât și îmbunătățirea vieții sociale a comunităților rurale. Generația tânără de fermieri poate să îndeplinească mai ușor cerințele pe care societatea le solicită profesiei de agricultor și de asemenea să promoveze o gamă largă de activități. turism rural, conservarea tradițiilor și moștenirii culturale)

## **3. Trimiteri la alte acte legislative**

- ✓ R (CE) nr. 361/2003;
- ✓ R (CE) nr. 1242/2008;
- ✓ R (UE) nr. 1303/2013;
- ✓ Actul Delegat (UE) nr. 480/2014 de completare a R (UE) nr. 1303/2013;
- ✓ R (UE) nr. 1305/2013;
- ✓ R (UE) nr. 1307/2013;
- ✓ R (UE) nr. 215/2014;

- ✓ Legea nr. 346/2004 privind stimularea înființării și dezvoltării întreprinderilor mici și mijlocii cu modificările și completările ulterioare;
- ✓ Ordonanță de urgență nr. 44/2008 privind desfășurarea activităților economice de către persoanele fizice autorizate, întreprinderile individuale și întreprinderile familiale cu modificările și completările ulterioare.

#### 4. Beneficiari direcți/indirecți (grup țintă)

- tânărul fermier așa cum este definit în art. 2 din R(UE) nr. 1305/2013\*, care se instalează ca unic șef al exploatației agricole;
- persoană juridică cu mai mulți acționari unde un tânăr fermier, așa cum este definit în art. 2 din R(UE) nr. 1305/2013 se instalează și exercită un control efectiv pe termen lung în ceea ce privește deciziile referitoare la gestionare, la beneficii și la riscurile financiare legate de exploatație și deține cel puțin 50%+1 din acțiuni.

\*Art. 2 (1) n - „tânăr fermier” înseamnă o persoană cu vârsta de până la 40 de ani la momentul depunerii cererii, care deține competențele și calificările profesionale adecvate și care se stabilește pentru prima dată într-o exploatație agricolă ca șef al respectivei exploatații;

#### 5. Tip de sprijin

Sprijin la instalare: sprijinul va fi acordat sub formă de sumă forfetară pentru implementarea obiectivelor prevăzute în planul de afaceri pentru a facilita tânărului fermier începerea activităților agricole.

#### 6. Tipuri de acțiuni eligibile și neeligibile

##### Costuri eligibile

Sprijinul se acordă în vederea facilitării stabilirii tânărului fermier în baza Planului de Afaceri (PA) care conduce la implementarea obiectivelor din cadrul acestuia. Toate cheltuielile propuse în PA, inclusiv capitalul de lucru și activitățile relevante pentru implementarea corectă a PA aprobat pot fi eligibile, indiferent de natura acestora.

#### 7. Condiții de eligibilitate

- Investiția se va realiza în teritoriul GAL „Codrii Pașcanilor”
- Solicitantul are domiciliul în teritoriul GAL „Codrii Pașcanilor” sau în zona limitrofă acesteia;
- Solicitantul trebuie să se încadreze în categoria microîntreprinderilor și întreprinderilor mici;
- Solicitantul deține o exploatație agricolă cu dimensiunea economică cuprinsă între 8.000 și 50.000 S.O. (valoare producție standard);
- Solicitantul prezintă un plan de afaceri;
- Solicitantul deține competențe și aptitudini profesionale, îndeplinind cel puțin una dintre următoarele condiții:
  - studii medii/superioare în domeniul agricol/veterinar/economie agrară;
  - cunoștințe în domeniul agricol dobândite prin participarea la programe de instruire
  - angajamentul de a dobândi competențele profesionale adecvate într-o perioadă de grație de maximum 36 de luni de la data adoptării deciziei individuale de acordare a ajutorului;
- Solicitantul se angajează să devină fermier activ în termen de maximum 18 luni de la data instalării;

- Înaintea solicitării celei de-a doua tranșe de plată, beneficiarul face dovada creșterii performanțelor economice ale exploatației, prin comercializarea producției proprii în procent de minimum **10 %** din valoarea primei tranșe de plată (cerința va fi verificată în momentul finalizării implementării planului de afaceri).

#### 8. Criterii de selecție

- ✓ Nivelului de calificare în domeniul agricol;
- ✓ Sector prioritar: sectorul zootehnic (bovine, apicultură, ovine și caprine) și vegetal (legumicultura, inclusiv producția de material săditor, pomicultură și producția de semințe);
- ✓ Potențialul agricol care vizează zonele cu potențial determinate în baza studiilor de specialitate;
- ✓ Principiile de selecție vor fi detaliate suplimentar în Ghidul Solicitantului și vor avea în vedere prevederile art. 49 al R(UE) nr. 1305/2013 urmărind să asigure tratamentul egal al solicitanților, o mai bună utilizare a resurselor financiare și direcționarea acestora.
- ✓ Numarul de locuri de munca create prin proiect

#### 9. Sume (aplicabile) și rata sprijinului

Sprijinul public nerambursabil se acordă pentru o perioadă de maxim trei/cinci\* ani și este de:

- 50.000 de euro pentru exploatațiile între 30.000 S.O. și 50.000 S.O.;
- 40.000 de euro pentru exploatațiile între **8.000** S.O. și 29.999 S.O.

Sprijinul pentru instalarea tinerilor fermieri se va acorda sub formă de primă în două tranșe, astfel:

- 75% din cuantumul sprijinului la încheierea deciziei de finanțare;
- 25% din cuantumul sprijinului se va acorda cu condiția implementării corecte a planului de afaceri, fără a depăși trei/cinci\* ani de la încheierea deciziei de finanțare.

În cazul neimplementării corecte a planului de afaceri, sumele plătite, vor fi recuperate proporțional cu obiectivele nerealizate.

Implementarea planului de afaceri, inclusiv ultima plată, cât și verificarea finală nu vor depăși 5 ani de la decizia de acordare a sprijinului.

\*Perioada de cinci ani se aplică doar pentru sectorul pomicol.

#### 10. Indicatori de monitorizare

Numărul de exploatații agricole/beneficiari sprijiniți;  
Numărul de proiecte ce au componente inovative sau de protecția mediului;  
Numărul de locuri de muncă create.



## FIȘA MĂSURII M05

**Denumirea măsurii:** Investiții pentru dezvoltarea sectorului non-agricol în teritoriul GAL „Codrii Pașcanilor”

**CODUL Măsurii:** M05/6A

**Tipul măsurii:**  INVESTIȚII

SERVICII

SPRIJIN FORFETAR

### **1. Descrierea generală a măsurii, inclusiv a logicii de intervenție a acesteia și a contribuției la prioritățile strategiei, la domeniile de intervenție, la obiectivele transversale și a complementarității cu alte măsuri din SDL**

Conform analizei SWOT sunt identificate în cadrul teritoriului GAL „Codrii Pașcanilor” următoarele puncte slabe:

- ✓ slaba dezvoltare a activităților non-agricole și locurilor de muncă generează dependența populației rurale de agricultura de subzistență;
- ✓ calitatea și cantitatea insuficientă a infrastructurii turistice și a serviciilor turistice rurale;
- ✓ acces scăzut la resurse financiare pentru micii antreprenori și a noilor inițiative de afaceri în mediul rural;
- ✓ decalajul față de zonele urbane privind infrastructura, serviciile și calitatea vieții;
- ✓ posibilități limitate de desfășurare a activităților sportive și recreative în zonă;
- ✓ migrația tinerilor.

Măsura este propusă ca instrument de ameliorare a punctelor slabe identificate prin analiza SWOT, enumerate anterior, prin facilitarea accesului la finanțare a investițiilor ce au ca scop înființarea și dezvoltarea activităților cu caracter non-agricol în teritoriul GAL „Codrii Pașcanilor”. Sustinerea financiară a acestor activități urmărește dezvoltarea sectorului economic non-agricol, a infrastructurii și serviciilor turistice, recreative și nu numai, respectiv reducerea decalajului privind serviciile și calitatea vieții în raport cu zonele urbane. De asemenea, se urmărește ca prin înființarea și dezvoltarea activităților non-agricole să se stimuleze crearea de noi locuri de muncă, oferind în acest fel oportunități de ocupare a forței de muncă neangajată descurajând în această manieră fenomenul de migrație a tinerilor.

Dezvoltarea acestui segment de activitate economică, va genera fermierilor alternative viabile, la activitatea agricolă, pentru creșterea veniturilor prin diversificarea activităților, diminuând în acest fel riscurile specifice zonelor „monoocupationale”. Este de remarcat faptul că activitățile susținute prin această măsură pot valorifica multe dintre punctele tari și oportunitățile identificate prin analiza SWOT precum:

- ✓ amplasarea localităților membre în GAL „Codrii Pașcanilor”, la distanțe relativ egale față de principalele municipii din Regiunea Nord Est (Iași, Piatra Neamț, Botoșani, Suceava sau Vaslui);
- ✓ patrimoniul cultural și natural este bogat și divers;
- ✓ interes ridicat al tinerilor pentru sectorul non-agricol;
- ✓ existența a unui număr impresionant de 9 Zone „Natura 2000 - Situri de importanță comunitară ”(SCI), precum și a unei - Aree de protecție specială avifaunistică (SPA);

- ✓ prezența unor elemente de atracție pentru turiștii români și străini (peisagistice, geografice, silvice sau istorice);
- ✓ creșterea cererii interne și externe pentru zonele în care se practică turismul rural, zone cu resurse culturale și naturale locale bogate;
- ✓ existența în teritoriul GAL „Codrii Pașcanilor” a unor locuri încărcate de legendă (Dealul Căpățâna din Boureni- locul în care se spune că Voievodul Dragoș Vodă a ucis bourul);
- ✓ înființarea unor mici afaceri de tipul micro-întreprinderilor de tip start-up prin măsuri finanțate din PNDR, afaceri care vor reprezenta motorul lansării economiei locale a teritoriului GAL-ului „Codrii Pașcanilor”;
- ✓ posibilități de dezvoltare economică în cadrul GAL prin facilitarea accesului la finanțare a micilor întreprinzători;
- ✓ posibilități de dezvoltare și diversificare a serviciilor, ce pot fi oferite populației din mediul rural.

**Obiectiv de dezvoltare rurală:** dezvoltarea durabilă a economiei rurale prin încurajarea activităților non-agricole, în scopul creșterii numărului de locuri de muncă și a veniturilor adiționale.

**Obiective specifice ale măsurii:**

- Crearea și menținerea locurilor de muncă în spațiul rural;
- Creșterea valorii adăugate în activități non-agricole și de turism;
- Crearea și diversificarea serviciilor pentru populația rurală prestate de către micro-întreprinderi;
- Crearea, îmbunătățirea și diversificarea infrastructurii și serviciilor turistice.

**Măsura contribuie la prioritatea:**

**P6** - „Promovarea incluziunii sociale, a reducerii sărăciei și a dezvoltării economice în zonele rurale”

**Măsura corespunde obiectivelor art. 19 din Reg. (UE) nr. 1305/2013**

**Măsura contribuie la Domeniul de intervenție:**

**6A)** Facilitarea diversificării, a înființării și a dezvoltării de întreprinderi mici, precum și crearea de locuri de muncă

**Măsura contribuie la obiectivele transversale ale Reg. (UE) nr. 1305/2013:** mediu, climă și inovare

**Complementaritatea cu alte măsuri din SDL: -**

**Sinergia cu alte măsuri din SDL:** M06/6B, M07/6B, M08/6B

**2. Valoarea adăugată a măsurii**

Prin analiza SWOT au fost identificate puncte slabe ce pot fi ameliorate sau chiar eradicate prin valorificarea punctelor tari în vederea exploatarei profitabile a

oportunităților oferite de teritoriul GAL prin înființarea și dezvoltarea micilor întreprinderi cu activitate în domeniul nonagricol. În acest sens, măsura propusă poate contribui la dezvoltarea socială și economică a teritoriului GAL „Codrii Pașcanilor” prin:

- stimularea activităților economice noi din sfera serviciilor pentru populație sau pentru alte activități economice non-agricole;
- utilizarea inovării și a noilor tehnologii în activitățile non-agricole;
- crearea/menținerea locurilor de muncă.

### 3. Trimiteri la alte acte legislative

- ✓ R (CE) nr. 361/2003 privind definirea micro-întreprinderilor și a întreprinderilor mici și mijlocii;
- ✓ Comunicarea Comisiei nr. 2008/C14/02 cu privire la revizuirea metodei de stabilire a ratelor de referință și de actualizare;
- ✓ Comunicarea Comisiei nr. 2008/C155/02 cu privire la aplicarea art. 87 și 88 din Tratatul CE privind ajutoarele de stat sub formă de garanții;
- ✓ R (UE) nr. 1407/2013 privind aplicarea art. 107 și 108 din Tratatul privind funcționarea Uniunii Europene referitor la ajutoarele de minimis;
- ✓ Linii directe comunitare privind ajutorul de stat pentru salvarea și restructurarea întreprinderilor aflate în dificultate;
- ✓ Legea nr. 346/2004 privind stimularea înființării și dezvoltării întreprinderilor mici și mijlocii, cu modificările și completările ulterioare
- ✓ Ordonanță de urgență nr. 44/2008 privind desfășurarea activităților economice de către persoanele fizice autorizate, întreprinderile individuale și întreprinderile familiale cu modificările și completările ulterioare;
- ✓ Ordonanța de Urgență nr. 142/2008 privind aprobarea Planului de amenajare a teritoriului național;
- ✓ Ordinul nr. 65/2013 pentru aprobarea normelor metodologice privind eliberarea certificatelor de clasificare a structurilor de primire turistice cu funcțiuni de cazare și alimentație publică, a licențelor și brevetelor de turism.

### 4. Beneficiari direcți/indirecți (grup țintă)

Beneficiari direcți:

- micro-întreprinderi și întreprinderi neagricole mici existente și nou-înființate (start-ups) din teritoriul GAL;
- fermierii sau membrii unor gospodării agricole (autorizați cu statut minim pe PFA) care își diversifică activitatea de bază agricolă prin dezvoltarea unei activități neagricole în zona rurală în cadrul întreprinderii deja existente, încadrabile în micro-întreprinderi și întreprinderi mici, cu excepția persoanelor fizice neautorizate;
- medicul veterinar cu drept de liberă practică, care este organizat și funcționează în cadrul unui cabinet medical veterinar individual în conformitate cu Legea 160/1998 pentru organizarea și exercitarea profesiei de medic veterinar;
- medicul uman cu drept de liberă practică care este organizat și funcționează în cadrul unui cabinet medical individual în conformitate cu Ordonanța Guvernului nr. 124/1998 privind organizarea și funcționarea cabinetelor medicale.

Beneficiarii indirecți:

- persoanele pentru care se creează locuri de muncă;
- populația care va beneficia de diversitatea și calitatea crescută a serviciilor/produselor.

## 5. Tip de sprijin

- Rambursarea costurilor eligibile suportate și plătite efectiv;
- Plăți în avans, cu condiția constituirii unei garanții bancare corespunzătoare procentului de 100% din valoarea avansului, în conformitate cu art. 45 (4) și art. 63 ale R (UE) nr. 1305/2013.

## 6. Tipuri de acțiuni eligibile și neeligibile

### Tipuri de operațiuni eligibile (cu caracter exemplificativ și nelimitativ):

- ❖ Investiții pentru producerea și comercializarea produselor non-agricole, cum ar fi:
  - ✓ fabricarea produselor textile, îmbrăcăminte, articole de marochinărie, articole de hârtie și carton;
  - ✓ fabricarea produselor chimice, farmaceutice;
  - ✓ activități de prelucrare a produselor lemnoase;
  - ✓ industrie metalurgică, fabricare construcții metalice, mașini, utilaje și echipamente;
  - ✓ fabricare produse electrice, electronice,
  - ✓ producerea de produse electrice, electronice, și metalice, mașini, utilaje și echipamente, producția de carton etc;
- ❖ Investiții pentru activități meșteșugărești, cum ar fi:
  - ✓ activități de artizanat și alte activități tradiționale non-agricole (olărit, brodat, prelucrarea manuală a fierului, lânii, lemnului, pielii etc.)
- ❖ Investiții legate de furnizarea de servicii, cum ar fi:
  - ✓ Servicii medicale, sociale, sanitar-veterinare;
  - ✓ Servicii de reparații mașini, unelte, obiecte casnice;
  - ✓ Servicii de consultanță, contabilitate, juridice, audit;
  - ✓ Activități de servicii în tehnologia informației și servicii informatice;
  - ✓ Servicii tehnice, administrative, etc;
- ❖ Investiții pentru infrastructură în unitățile de primire turistică de tip agro-turistic, proiecte de activități de agrement;
- ❖ Investiții pentru producția de combustibil din biomasă (ex.: fabricare de peleți și brichete) în vederea comercializării.

### Tipuri de operațiuni neeligibile:

- ❖ Prestarea de servicii agricole;
- ❖ Procesarea și comercializarea produselor prevăzute în Anexa 1 din Tratat;
- ❖ Producția de electricitate din biomasă ca și activitate economică.

## 7. Condiții de eligibilitate

- Investiția trebuie să se încadreze în cel puțin unul din tipurile de sprijin prevăzute prin măsură;
- Solicitantul trebuie să își desfășoare activitatea aferentă investiției finanțate în teritoriul GAL;
- Solicitantul trebuie să demonstreze capacitatea de a asigura cofinanțarea investiției;
- Viabilitatea economică a investiției trebuie să fie demonstrată pe baza prezentării unei documentații tehnico-economice;

- Întreprinderea nu trebuie să fie în dificultate în conformitate cu Liniile directoare privind ajutorul de stat pentru salvarea și restructurarea întreprinderilor în dificultate;
- Beneficiarul trebuie să dovedească dreptul de proprietate asupra terenului pe care urmează să realizeze investiția sau dreptul de folosință pe o perioadă de cel puțin 10 ani;
- În cazul investițiilor în agro-turism, beneficiarul/membrul gospodăriei agricole trebuie să desfășoare o activitate agricolă în momentul aplicării ;
- Structurile de primire turistice rurale vor fi în conformitate cu+ normele de clasificare prevăzute în legislația națională în vigoare ;
- Investiția va fi precedată de o evaluare a impactului preconizat asupra mediului și dacă aceasta poate avea efecte negative asupra mediului, în conformitate cu legislația în vigoare menționată în capitolul 8.1.

#### **8. Criterii de selecție**

- Solicitantul nu a mai beneficiat de sprijin din alte fonduri comunitare pentru investiții similare în ultimii 3 ani;
- Proiectele care prin activitatea propusă creează mai mult de un loc de muncă;
- Proiecte derulate de femei/tineri cu vârsta până în 40 de ani la data depunerii proiectului;
- Proiecte care au în componență și investiții de producere a energiei din surse regenerabile utilizate în scopul desfășurării activității turistice;
- Proiectele care promovează activități meșteșugărești, de artizanat;
- Proiecte care prevăd prin activitatea propusă păstrarea și promovarea culturii tradiționale prin achiziționarea de obiecte certificate ca fiind produse tradiționale de marca, în vederea amenajării structurilor de primire turistice.

#### **9. Sume (aplicabile) și rata sprijinului**

- Sprijin public nerambursabil va respecta prevederile R 1407/2013 cu privire la sprijinul de minimis și nu va depăși 200.000 de euro/beneficiar pe 3 ani fiscali;
- Intensitatea sprijinului public nerambursabil este de 70%;
- Intensitatea sprijinului public nerambursabil poate fi de 90%, pentru solicitanții care desfășoară activități de producție, servicii medicale, sanitar-veterinare, agroturism și fermierii care își diversifică activitatea de bază agricolă prin dezvoltarea unor activități neagricole.

#### **10. Indicatori de monitorizare**

Numărul de locuri de muncă create;

Număr total de întreprinderi sprijinite;

Numărul de proiecte ce au componente inovative sau de protecție a mediului.

## FIȘA MĂSURII M06

**Denumirea măsurii:** Investiții pentru dezvoltare rurală în teritoriul GAL „Codrii Pașcanilor”

**CODUL Măsurii:** M06/6B

**Tipul măsurii:** x INVESTIȚII

- SERVICII
- SPRIJIN FORFETAR

### **1. Descrierea generală a măsurii, inclusiv a logicii de intervenție a acesteia și a contribuției la prioritățile strategiei, la domeniile de intervenție, la obiectivele transversale și a complementarității cu alte măsuri din SDL**

Conform analizei SWOT sunt identificate în cadrul teritoriului GAL „Codrii Pașcanilor” următoarele puncte slabe:

- ✓ calitatea slabă a infrastructurii culturale, lipsa dotărilor adecvate a cămintelor culturale din localitățile componente a GAL „Codrii Pașcanilor”;
- ✓ centre culturale, mănăstiri, monumente de importanță națională și internațională, puncte de atracție turistică care nu sunt bine întreținute, au stare de degradare avansată și care nu sunt vizitate decât de un număr redus de turiști;
- ✓ degradarea așezărilor tradiționale cu valoare culturală și a monumentelor istorice din teritoriu;
- ✓ decalajul față de zonele urbane privind infrastructura, serviciile și calitatea vieții.

Măsura propune intervenția în scopul dezvoltării serviciilor și infrastructurii de bază, protejarea și punerea în valoare a patrimoniului cultural local, ameliorarea calității vieții populației din teritoriul GAL, respectiv reducerea decalajului în aceste privințe în raport cu populația trazoare în mediul urban.

Investițiile în patrimoniul local și așezămintele culturale/monahale vor avea impact pozitiv asupra conservării și promovării specificului local și pot contribui la dezvoltarea economică, inclusiv a turismului rural. Astfel, această măsură va încuraja comunitățile rurale în valorificarea și promovarea resurselor, tradițiilor și va oferi șanse egale pentru locuitorii mediului rural.

**Obiectiv de dezvoltare rurală:** obținerea unei dezvoltări teritoriale echilibrate a economiilor și comunităților rurale, inclusiv crearea și menținerea de locuri de muncă.

### **Obiectivele specifice ale măsurii:**

- ✓ reducerea sărăciei și îmbunătățirea calității vieții, conservarea moștenirii culturale;
- ✓ îmbunătățirea condițiilor de viață a locuitorilor prin dezvoltarea spațiilor publice locale;

- ✓ creșterea numărului de locuitori din teritoriul GAL „Codrii Pașcanilor” care beneficiază de servicii îmbunătățite.

**Măsura contribuie la prioritatea:**

P6 - Promovarea incluziunii sociale, a reducerii sărăciei și a dezvoltării economice în zonele rurale.

**Măsura corespunde obiectivelor art. 20 din Reg. (UE) nr. 1305/2013.**

**Măsura contribuie la Domeniul de intervenție:**

6B - încurajarea dezvoltării locale în zonele rurale.

**Măsura contribuie la obiectivele transversale ale Reg. (UE) nr. 1305/2013:**

mediu, climă și inovare.

**Complementaritatea cu alte măsuri din SDL: -**

**Sinergia cu alte măsuri din SDL: M05/6A, M07/6B, M08/6B**

## **2. Valoarea adăugată a măsurii**

Cererile de finanțare depuse în cadrul acestei măsuri vor avea în vedere rezolvarea problemelor la nivel de GAL identificate în analiza SWOT și vor îmbunătăți în final condițiile de trai, creând cadrul pentru creșterea bunăstării locuitorilor acestui teritoriu.

Valoarea adăugată se va traduce prin diminuarea sau chiar eliminarea punctelor slabe și contracararea amenințărilor valorificând puncte tari și oportunități identificate în analiza SWOT precum:

- ✓ patrimoniul cultural și natural este bogat și divers;
- ✓ moștenirea meseriilor tradiționale;
- ✓ disponibilitatea forței de muncă rurale;
- ✓ existența în fiecare localitate de oameni cu experiență în accesarea surselor de finanțare;
- ✓ investițiile în infrastructura de bază, socială și servicii vor crește atractivitatea zonelor rurale;
- ✓ construirea unor sedii administrative pentru servicii publice locale/comunale, piețele agro-alimentare, betonarea acestora, servicii publice;
- ✓ înființarea, amenajarea spațiilor publice de recreere pentru populația din comune (parcuri, spații de joacă pentru copii, piste betonate pentru plimbarea pietonilor și bicicliștilor, terenuri de sport etc);
- ✓ amenajări de parcuri, piețe, spații pentru târguri;
- ✓ accesarea de finanțări nerambursabile pentru reabilitarea/construirea instituțiilor publice locale: cămine culturale, sedii, școli, dispensare

comunale, săli de sport, platforme ecologice pentru depozitarea deșeurilor;

- ✓ posibilități de dezvoltare și diversificare a serviciilor, ce pot fi oferite populației din mediul rural.

Dezvoltarea economică și socială durabilă a spațiului rural din teritoriul GAL „Codrii Pașcanilor” este indispensabil legată de îmbunătățirea serviciilor de bază ale zonei. De asemenea, în teritoriul GAL există obiective de patrimoniu, care necesită reabilitare.

Satele din teritoriul GAL reprezintă importante centre ale moștenirii culturale (păstrarea tradițiilor, a obiceiurilor, arta meșteșugurilor, ansambluri de biserici, situri arheologice, centre istorice etc.) și adăpostesc o bogată cultură tradițională, o arhitectură diversă și un mod de viață bazat pe valori tradiționale, care în general diferă de la o regiune la alta. Așadar, prin intermediul acestei măsuri se dorește valorificarea culturii tradiționale rurale ale GAL „Codrii Pașcanilor”.

Toate proiectele vor ține cont de specificul local și de nevoile identificate și transpuse în SDL.

### 3. Trimiteri la alte acte legislative

- R(UE) nr. 1303/2013;
- R (UE) nr. 480/2014 de completare a R (UE) nr. 1303/2013;
- R (UE) nr. 808/2014 de stabilire a normelor de aplicare a R (UE) Nr. 1305/2013;
- Hoărârea Guvernului nr. 26/2000 cu privire la asociații și fundații, cu modificările și completările ulterioare;
- Legea nr. 215/2001 a administrației publice locale - republicată, cu modificările și completările ulterioare;
- Legea nr. 422/2001 privind protejarea monumentelor istorice, cu modificările și completările ulterioare;
- Legea nr 489/2006 privind libertatea religiei și regimul general al cultelor - republicată, cu modificările și completările ulterioare;
- Legea nr. 143/2007 privind înființarea, organizarea și desfășurarea activității așezămintelor culturale, cu modificările și completările ulterioare;
- Legea nr. 263/2007 privind înființarea, organizarea și funcționarea creșelor;
- Hotărârea Guvernului nr. 866/2008 privind aprobarea nomenclatoarelor calificărilor profesionale pentru care se asigură pregătirea din învățământul preuniversitar precum și durata de școlarizare;
- Ordinul nr. 2260 din 18 aprilie 2008 privind aprobarea Normelor metodologice de clasare și inventariere a monumentelor istorice, cu modificările și completările ulterioare;
- Legea nr. 1/2011 a educației naționale, cu modificările și completările ulterioare.

### 4. Beneficiari direcți/indirecți (grup țintă)

Beneficiari direcți:



- ✓ societate civilă:
  - ONG-uri-pentru investiții în infrastructura educațională (grădinițe, etc) și socială (creșe, infrastructură tip after-school, etc);
  - ONG-uri definite conform legislației în vigoare;
  - unități de cult conform legislației în vigoare.
- ✓ entități publice:
  - comunele și asociațiile acestora conform legislației naționale în vigoare;
- ✓ persoane fizice autorizate/societăți comerciale care dețin în administrare obiective de patrimoniu cultural de utilitate publică, de clasă B.

Beneficiari indirecti:

- ✓ populația care beneficiază de servicii îmbunătățite.

## 5. Tip de sprijin

- Rambursarea costurilor eligibile suportate și plătite efectiv
- Plăți în avans, cu condiția constituirii unei garanții bancare sau a unei garanții echivalente corespunzătoare procentului de 100% din valoarea avansului, în conformitate cu art. 45 (4) și art. 63 ale Reg. (UE) nr. 1305/2013.

## 6. Tipuri de acțiuni eligibile și neeligibile

Tipuri de acțiuni eligibile:

- înființarea, amenajarea spațiilor publice de recreere pentru populația rurală (parcuri, spații de joacă pentru copii, terenuri de sport etc)
- renovarea și/sau dotarea clădirilor publice și amenajarea de parcări, piețe, spații pentru organizarea de târguri etc.)
- achiziționarea de microbuze care să asigure transportul public pentru comunitatea locală în zonele unde o astfel de investiție nu este atractivă pentru companiile private dar care este indispensabilă pentru comunitate și vine în sprijinul rezolvării unei importante nevoi sociale inclusiv construirea de stații de autobuz;
- achiziționarea de utilaje și echipamente pentru serviciile publice (de dezapezire, întreținere spații verzi etc.) dacă fac parte din investiția inițială pentru înființarea serviciului;
- înființarea și modernizarea (inclusiv dotarea) grădinițelor, numai a celor din afara incintei școlilor din mediul rural, inclusiv demolarea, în cazul în care expertiza tehnică o recomandă;
- extinderea și modernizarea (inclusiv dotarea) instituțiilor de învățământ secundar superior, filiera tehnologică cu profil resurse naturale și protecția mediului și a școlilor profesionale în domeniul agricol;
- înființarea și modernizarea (inclusiv dotarea) creșelor precum și a infrastructurii de tip after-school, numai a celor din afara incintei școlilor

din mediul rural, inclusiv demolarea, în cazul în care expertiza tehnică o recomandă.

- restaurarea, conservarea și dotarea clădirilor/monumentelor din patrimoniul cultural imobil de interes local de clasă B;
- restaurarea, conservarea și /sau dotarea așezămintelor monahale de clasă B;
- modernizarea, renovarea și/sau dotarea căminelor culturale;
- achiziționarea sau dezvoltarea de software și achiziționarea de brevete, licențe, drepturi de autor, mărci.

#### **Tipuri de acțiuni neeligibile:**

- cheltuielile cu achiziționarea de bunuri și echipamente second hand;
- cheltuieli efectuate înainte de semnarea contractului de finanțare a proiectului cu excepția costurilor generale definite la art. 45, alin 2 litera c) a R (UE) nr. 1305 / 2013 care pot fi realizate înainte de depunerea cererii de finanțare;
- cheltuieli cu investițiile ce fac obiectul dublei finanțări care vizează aceleași costuri eligibile;
- cheltuieli neeligibile în conformitate cu art. 69, alin (3) din R (UE) nr. 1303 / 2013 și anume: dobânzi debitoare, cu excepția celor referitoare la granturi acordate sub forma unei subvenții pentru dobândă sau a unei subvenții pentru comisioanele de garantare;
- taxa pe valoarea adăugată, cu excepția cazului în care aceasta nu se poate recupera în temeiul legislației naționale privind TVA-ul sau a prevederilor specifice pentru instrumente financiare.

#### **7. Condiții de eligibilitate**

- Solicitantul trebuie să se încadreze în categoria beneficiarilor eligibili;
- Solicitantul trebuie să nu fie în insolvență sau incapacitate de plată;
- Investiția trebuie să se încadreze în cel puțin unul din tipurile de sprijin prevăzute prin măsură;
- Solicitantul trebuie să se angajeze să asigure întreținerea/mentenanța investiției pe o perioadă de minim 5 ani de la ultima plată;
- Investiția trebuie să demonstreze oportunitatea și necesitatea socio-economică prin intermediul Memoriului justificativ;
- Investiția să se realizeze în teritoriul GAL „Codrii Pașcanilor”;
- Investiția trebuie să fie în corelare cu orice strategie de dezvoltare națională/regională/județeană/locală aprobată, corespunzătoare domeniului de investiții;
- Investiția trebuie să respecte Planul Urbanistic General.
- Solicitantul se obliga sa creeze locuri de munca

#### **8. Criterii de selecție**

- Proiecte realizate în parteneriat;
- Proiecte cu impact micro-regional;
- Proiecte care deserve localități cu o populație cât mai mare;

- Exploatarea resurselor de energie regenerabilă;
- Proiectul conține componente inovative sau de protecția mediului;
- Gradul de sărăcie a zonei în care va fi implementat proiectul.

#### **9. Sume (aplicabile) și rata sprijinului**

Sprijinul public nerambursabil acordat în cadrul acestei submăsuri va fi maximum 100% din totalul cheltuielilor eligibile pentru proiectele regeneratoare de venit aplicate de autoritățile publice locale și ONG-uri, sub rezerva aplicării art. 61 din R (UE) nr. 1303/2013 și nu va depăși: 200.000 Euro/proiect

Sprijinul pentru proiectele generatoare de venit se va acorda conform R(UE) nr. 1407/2013 privind aplicarea articolelor 107 și 108 din Tratatul privind funcționarea Uniunii Europene ajutoarelor de minimis, iar valoarea totală a ajutoarelor de minimis primite pe perioada a 3 ani fiscali de către un beneficiar nu va depăși plafonul maxim al ajutorului public de 200.000 Euro/ beneficiar.

Intensitatea sprijinului va fi de:

- 100% pentru investiții regeneratoare de venit;
- 100% pentru investiții generatoare de venit cu utilitate publică;
- 90% pentru investiții generatoare de venit pentru cheltuielile eligibile din proiect.

#### **10. Indicatori de monitorizare**

Numărul de comune sprijinite.

Populația netă care beneficiază de servicii/infrastructuri îmbunătățite.

Numărul de proiecte ce au componente inovative sau de protecție a mediului.

## FIȘA MĂSURII M07

**Denumirea măsurii:** Investiții pentru stimularea incluziunii sociale a minorităților în teritoriul GAL „Codrii Pașcanilor”

**CODUL Măsurii:** M07/6B

**Tipul măsurii:**  INVESTIȚII  
 SERVICII  
 SPRIJIN FORFETAR

### **1. Descrierea generală a măsurii, inclusiv a logicii de intervenție a acesteia și a contribuției la prioritățile strategiei, la domeniile de intervenție, la obiectivele transversale și a complementarității cu alte măsuri din SDL**

Prin analiza SWOT a teritoriului GAL „Codrii Pașcanilor”, au fost identificate, în structura populației, prezenta semnificativă a minorităților de romi și rusi-lipoveni. Problema legată de incluziunea socială este prezentă cu preponderență în cadrul comunităților de romi. Rata ridicată a abandonului școlar, a somajului coroborate cu izolarea socială, comunicarea deficitară și lipsa formării profesionale creează o ruptură socio-economică a minorității romă față de restul populației, ducând la mari probleme de adaptare a persoanelor de etnie romă la realitățile economice și sociale actuale. Lipsa infrastructurii sociale, educationale de bază adresate nevoilor specifice ale acestei comunități, care să determine reducerea decalajului dintre populația majoritară și minorități, face ca procesul de incluziune socială a minorităților să fie unul lent și dificil. O problemă deosebită o reprezintă oferta săracă de locuri de muncă pretabile nivelului pregătirii profesionale a majorității persoanelor din minoritatea romă.

Prezenta măsură susține intervenția în vederea creșterii gradului de incluziune socială a minorităților de rusi-lipoveni dar mai ales a celei romă, prin finanțarea investițiilor ce ar putea genera creșterea calității vieții, reducerea gradului de sărăcie, încurajarea creării de locuri de muncă, înființarea sau modernizarea structurilor sociale și educationale sau orice alte mijloace ce ar putea facilita atingerea acestui deziderat.

**Obiectiv de dezvoltare rurală:** obținerea unei dezvoltări teritoriale echilibrate a economiilor și comunităților rurale, inclusiv crearea și menținerea de locuri de muncă.

#### **Obiective specifice ale măsurii:**

- ✓ reducerea sărăciei și îmbunătățirea calității vieții;
- ✓ conservarea moștenirii culturale;
- ✓ îmbunătățirea condițiilor de viață a locuitorilor prin dezvoltarea spațiilor publice locale;
- ✓ creșterea numărului de locuitori din teritoriul GAL care beneficiază de servicii îmbunătățite.

**Măsura contribuie la prioritatea/prioritățile prevăzute la art. 5, Reg. (UE) nr. 1305/2013:**

P6: promovarea incluziunii sociale, a reducerii sărăciei și a dezvoltării economice în zonele rurale.

**Măsura corespunde obiectivelor art. 20 din Reg. (UE) nr. 1305/2013**

**Măsura contribuie la Domeniul de intervenție:**

6B încurajarea dezvoltării locale în zonele rurale.

**Măsura contribuie la obiectivele transversale ale Reg. (UE) nr. 1305/2013:**

mediu, climă și inovare

**Complementaritatea cu alte măsuri din SDL: -**

**Sinergia cu alte măsuri din SDL: M05/6A, M06/6A, M08/6B**

## **2. Valoarea adăugată a măsurii**

Cererile de finanțare depuse pe aceasta măsură vor avea în vedere rezolvarea problemelor identificate în analiza swot, rezolvând problemele privind incluziunea socială (a minorităților române) la nivel de GAL, și vor îmbunătăți în final condițiile de trai pentru diferitele grupuri etnice care se află în situații de segregare.

Valoarea adăugată se va traduce prin utilizarea punctelor tari și a oportunităților identificate în analiza SWOT în vederea eliminării punctelor slabe și anume incluziunea socială a minorității române, ameliorând amenințările aflate pe teritoriul GAL „Codrii Pașcanilor”.

## **3. Trimiteri la alte acte legislative**

- Carta ONU - 1945;
- Declarația Universală a Drepturilor Omului - 1948;
- Convenția internațională privind eliminarea tuturor formelor de discriminare rasială - 1950;
- Directiva Consiliului 2000/43/CE, 29.06.2000, cu privire la implementarea principiului tratamentului egal între persoane indiferent de originea rasială sau etnică;
- Directiva Consiliului 2000/78/CE din 27.11.2000 de creare a unui cadru general în favoarea tratamentului egal privind ocuparea forței de muncă și condițiile de muncă;
- R (UE) nr. 1303/2013;
- R (UE) nr. 808/2014 de stabilire a normelor de aplicare a R (UE) Nr. 1305/2013;
- Legea nr. 33/29.04.1995, pentru ratificarea Convenției-cadru pentru protecția minorităților naționale, încheiată la Strasbourg la 1.02.1995;

- Hotărârea nr. 1206/2001 pentru aprobarea Normelor de aplicare a dispozițiilor privitoare la dreptul cetățenilor aparținând unei minorități naționale de a folosi limba maternă în administrația publică locală, cuprinse în Legea administrației publice locale nr. 215/2001;
- Legea nr. 48/2002 pentru aprobarea Ordonanței Guvernului nr. 137/2000 privind prevenirea și sancționarea tuturor formelor de discriminare;
- Hotărârea nr. 1514/2002 pentru modificarea și completarea Hotărârii Guvernului nr. 1194/2001 privind organizarea și funcționarea Consiliului Național pentru Combaterea Discriminării;
- Ordonanța nr. 77/2003 pentru modificarea și completarea Ordonanței Guvernului nr. 137/2000 privind prevenirea și sancționarea tuturor formelor de discriminare;
- Lege nr. 198/2005 privind aprobarea Ordonanței de urgență a Guvernului nr. 17/2005 pentru stabilirea unor măsuri organizatorice la nivelul administrației publice centrale;
- Convenția-Cadru pentru Protecția Minorităților Naționale.

#### **4. Beneficiari direcți/indirecți (grup țintă)**

Beneficiari direcți:

- Societate civilă: ONG-uri definite conform legislației în vigoare;
- Entități publice: comunele și asociațiile acestora conform legislației naționale în vigoare;

Beneficiari indirecți:

- Populația de etnie romă și rusi-lipoveni din teritoriul GAL „Codrii Pașcanilor”.

#### **5. Tip de sprijin**

- Rambursarea costurilor eligibile suportate și plătite efectiv;
- Plăți în avans, cu condiția constituirii unei garanții bancare sau a unei garanții echivalente corespunzătoare procentului de 100 % din valoarea avansului, în conformitate cu art. 45 (4) și art. 63 ale Reg. (UE) nr. 1305/2013.

#### **6. Tipuri de acțiuni eligibile și neeligibile**

Tipuri de acțiuni eligibile:

- Înființarea, amenajarea spațiilor de joacă, terenuri de sport în comunitățile cu populație majoritară romă.
- Amenajarea de spații pentru organizarea de târguri, evenimente publice etc.
- Achiziționarea de microbuze care să asigure transportul public pentru comunitățile izolate de romi în scopul accesului către școli, centrele comunale sau deplasare către locuri de muncă, eventual amenajarea unei stații de autobuz locale;
- Achiziționarea de utilaje și echipamente pentru serviciile publice pentru deservirea comunităților de romi și rusi-lipoveni;

- înființarea și modernizarea (inclusiv dotarea) grădinițelor, numai a celor din afara incintei școlilor din mediul rural, inclusiv demolarea, în cazul în care expertiza tehnică o recomandă în comunitățile de romi și rusi-lipoveni;
- Înființarea și modernizarea (inclusiv dotarea) creșelor precum și a infrastructurii de tip after-school, numai a celor din afara incintei școlilor din mediul rural, în comunitățile de rromi și rusi-lipoveni;
- Modernizarea, renovarea și/sau dotarea căminelor culturale în comunitățile cu populație majoritară a minorității de romi și rusi-lipoveni;
- Îmbunătățirea siguranței publice prin înființarea și sau modernizarea rețelelor de iluminat public și prin sistemelor de supraveghere.

#### **Tipuri de acțiuni neeligibile:**

- cheltuielile cu achiziționarea de bunuri și echipamente „second hand”;
- cheltuieli efectuate înainte de semnarea contractului de finanțare a proiectului cu excepția costurilor generale definite la art. 45, alin 2 litera c) a R (UE) nr. 1305 / 2013 care pot fi realizate înainte de depunerea cererii de finanțare;
- cheltuieli cu investițiile ce fac obiectul dublei finanțări care vizează aceleași costuri eligibile;
- cheltuieli neeligibile în conformitate cu art. 69, alin (3) din R (UE) nr. 1303 / 2013 și anume: dobânzi debitoare, cu excepția celor referitoare la granturi acordate sub forma unei subvenții pentru dobândă sau a unei subvenții pentru comisioanele de garantare;
- taxa pe valoarea adăugată, cu excepția cazului în care aceasta nu se poate recupera în temeiul legislației naționale privind TVA-ul sau a prevederilor specifice pentru instrumente financiare;
- Contribuția în natură;

#### **7. Condiții de eligibilitate**

- ✓ Investiția trebuie să demonstreze oportunitatea și necesitatea socio-economică prin intermediul Memoriului justificativ;
- ✓ Solicitantul trebuie să se încadreze în categoria beneficiarilor eligibili;
- ✓ Solicitantul trebuie să se angajeze să asigure întreținerea/mentenanța investiției pe o perioadă de minim 5 ani de la ultima plată;
- ✓ Solicitantul trebuie să nu fie în insolvență sau incapacitate de plată;
- ✓ Investiția trebuie să se încadreze în cel puțin unul din tipurile de sprijin prevăzute prin măsură;
- ✓ Investiția trebuie să respecte Planul Urbanistic General;
- ✓ Investiția trebuie să fie în corelare cu orice strategie de dezvoltare națională/regională/județeană/locală aprobată, corespunzătoare domeniului de investiții;
- ✓ Investiția să se realizeze în teritoriul GAL „Codrii Pașcanilor”;

- ✓ Investiția trebuie să contribuie la atingerea obiectivelor prevăzute în Strategia de Dezvoltare Locală GAL „Codrii Pașcanilor”.

## 8. Criterii de selecție

- ✓ Proiectul creează locuri de muncă;
- ✓ Proiecte care deserves cât mai mulți locuitori;
- ✓ Gradul de sărăcie a zonei în care va fi implementat proiectul;
- ✓ Proiectul conține componente inovative sau de protecția mediului;
- ✓ Proiectul este dedicat acțiunilor pentru integrarea minorităților locale.

## 9. Sume (aplicabile) și rata sprijinului

Sprijinul public nerambursabil acordat în cadrul acestei submăsuri va fi maximum 100% din totalul cheltuielilor eligibile pentru proiectele negeneratoare de venit aplicate de autoritățile publice locale și ONG-uri, sub rezerva aplicării art. 61 din R (UE) nr. 1303/2013 și nu va depăși: 200.000 Euro/proiect

Sprijinul pentru proiectele generatoare de venit se va acorda conform R(UE) nr. 1407/2013 privind aplicarea articolelor 107 și 108 din Tratatul privind funcționarea Uniunii Europene ajutoarelor de minimis, iar valoarea totală a ajutoarelor de minimis primite pe perioada a 3 ani fiscali de către un beneficiar nu va depăși plafonul maxim al ajutorului public de 200.000 Euro/ beneficiar.

Intensitateasprrijinuluiva fi de:

- 100% pentru investiții negeneratoare de venit;
- 100% pentru investiții generatoare de venit cu utilitate publică;
- 90% pentru investiții generatoare de venit pentru cheltuielile eligibile din proiect.

## 10. Indicatori de monitorizare

Populație etnică din mediul rural care beneficiază de servicii/infrastructuri îmbunătățite.



## FIȘA MĂSURII M08

**Denumirea măsurii:** Sustinerea activitatilor cu caracter social în teritoriul GAL „Codrii Pașcanilor”

**CODUL Măsurii:** M08/6B

**Tipul măsurii:**                   x INVESTIȚII  
 SERVICII  
 SPRIJIN FORFETAR

### **1. Descrierea generală a măsurii, inclusiv a logicii de intervenție a acesteia și a contribuției la prioritățile strategiei, la domeniile de intervenție, la obiectivele transversale și a complementarității cu alte măsuri din SDL**

Prin analiza SWOT a teritoriului GAL „Codrii Pașcanilor”, au fost identificate deficiente în activitățile cu caracter social. Rata ridicată a abandonului școlar, a somajului coroborate cu lipsa formării profesionale, creează o nevoie accentuată de dezvoltare a infrastructurii și serviciilor cu caracter social. Lipsa infrastructurii sociale, educationale de bază adresate nevoilor specifice ale acestei comunități, care să determine reducerea decalajului dintre populația din teritoriul GAL și populația locuitoare în mediul urban, face ca procesul de ameliorare a condițiilor de trai pe fondul creșterii calității vieții să fie unul dificil și greu de realizat.

Prezenta măsură susține intervenția în vederea dezvoltării activităților cu caracter social, prin finanțarea investițiilor ce ar putea genera creșterea calității vieții, reducerea gradului de sărăcie, încurajarea creării de locuri de muncă, înființarea sau modernizarea structurilor sociale și educationale sau orice alte mijloace ce ar putea facilita atingerea acestui deziderat.

**Obiectiv de dezvoltare rurală:** obținerea unei dezvoltări teritoriale echilibrate a economiilor și comunităților rurale, inclusiv crearea și menținerea de locuri de muncă

#### **Obiectivele specifice ale măsurii:**

- Reducerea sărăciei și îmbunătățirea calității vieții prin dezvoltarea infrastructurii sociale
- Creșterea numărului de locuitori din teritoriul GAL „Codrii Pașcanilor” care beneficiază de servicii sociale.

#### **Măsura contribuie la prioritatea:**

**P6:** Promovarea incluziunii sociale, a reducerii sărăciei și a dezvoltării economice în zonele rurale.

**Măsura corespunde obiectivelor art. 20 din Reg. (UE) nr. 1305/2013.**

#### **Măsura contribuie la Domeniul de intervenție:**

**6B** - încurajarea dezvoltării locale în zonele rurale.

**Măsura contribuie la obiectivele transversale ale Reg. (UE) nr. 1305/2013:**  
mediu, climă și inovare.

**Complementaritatea cu alte măsuri din SDL:** -

**Sinergia cu alte măsuri din SDL:** M05/6A, M06/6A, M07/6B

## **2. Valoarea adăugată a măsurii**

Cererile de finanțare depuse pe aceasta măsură vor avea în vedere rezolvarea problemelor identificate în analiza swot, rezolvând problemele privind încurajarea activitatilor cu caracter social, prin dezvoltarea infrastructurii și serviciilor de tip social în teritoriul GAL, ce vor îmbunătăți în final condițiile de trai prin creșterea calitatii vieții.

Dezvoltarea economică și socială durabilă a zonelor rurale depinde intrinsec de îmbunătățirea infrastructurii rurale existente și a serviciilor de bază integrate. Populația rurală va beneficia de infrastructura îmbunătățită, care va crea standarde de viață corespunzătoare în comunitate. De asemenea, participarea sporită la educație și îngrijirea timpurie pentru populația din zone rurale, reduce gradul de neînscrisere la școală și de părăsire timpurie a școlii în cadrul învățământului obligatoriu. Astfel, existența unei infrastructuri educaționale funcționale permite formarea de generații tinere bine pregătite, deschise spre noi oportunități și capabile să aducă inovații și dezvoltare în zonele rurale.

Valoarea adăugată se va traduce prin utilizarea punctelor tari și a oportunităților identificate în analiza SWOT în vederea decalajelor dintre populația din mediul urban și cea aflată pe teritoriul GAL „Codrii Pașcanilor”.

## **3. Trimiteri la alte acte legislative**

- Declarația Universală a Drepturilor Omului - 1948;
- Directiva Consiliului 2000/60/CE a Parlamentului European și a Consiliului din 23 octombrie 2000
- Directiva Consiliului 2000/78/CE din 27.11.2000 de creare a unui cadru general în favoarea tratamentului egal privind ocuparea forței de muncă și condițiile de muncă;
- R (UE) nr. 1303/2013;
- R (UE) nr. 480/2014 de completare a R (UE) nr. 1303/2013;
- R (UE) nr. 808/2014 de stabilire a normelor de aplicare a R (UE) Nr. 1305/2013;
- Hotărârea Guvernului nr. 26/2000 cu privire la asociații și fundații, cu modificările și completările ulterioare;
- Legea nr. 215/2001 a administrației publice locale - republicată, cu modificările și completările ulterioare;
- Legea nr. 48/2002 pentru aprobarea Ordonanței Guvernului nr. 137/2000 privind prevenirea și sancționarea tuturor formelor de discriminare;

- Legea nr. 198/2005 privind aprobarea Ordonanței de urgență a Guvernului nr. 17/2005 pentru stabilirea unor măsuri organizatorice la nivelul administrației publice centrale;
- Legea nr. 263/2007 privind înființarea, organizarea și funcționarea creșelor; Legea nr. 215/2001 a administrației publice locale - republicată, cu modificările și completările ulterioare.

#### 4. Beneficiari direcți/indirecți (grup țintă)

- Comunele și asociațiile acestora conform legislației naționale în vigoare;
- ONG-uri definite conform legislației în vigoare;
- GAL - in cazul în care niciun alt solicitant nu-și manifestă interesul și se aplică măsuri de evitare a conflictului de interese.

#### 5. Tip de sprijin

- Rambursarea costurilor eligibile suportate și plătite efectiv
- Plăți în avans, cu condiția constituirii unei garanții bancare sau a unei garanții echivalente corespunzătoare procentului de 100 % din valoarea avansului, în conformitate cu art. 45 (4) și art. 63 ale Reg. (UE) nr. 1305/2013.

#### 6. Tipuri de acțiuni eligibile și neeligibile

##### Tipuri de acțiuni eligibile

- înființarea și modernizarea (inclusiv dotarea) grădinițelor, numai a celor din afara incintei școlilor din mediul rural, inclusiv demolarea, în cazul în care expertiza tehnică o recomandă;
- extinderea și modernizarea (inclusiv dotarea) instituțiilor de învățământ secundar superior, filiera tehnologică cu profil resurse naturale și protecția mediului și a școlilor profesionale în domeniul agricol;
- înființarea și modernizarea (inclusiv dotarea) creșelor precum și a infrastructurii de tip after-school, numai a celor din afara incintei școlilor din mediul rural, inclusiv demolarea, în cazul în care expertiza tehnică o recomandă.
- **investitii in crearea, imbunatatirea si extinderea tuturor tipurilor de infrastructuri sociale, inclusiv investitii in domeniul energiei din surse regenerabile si al economisirii energiei.**

##### Tipuri de acțiuni neeligibile

- cheltuielile cu achiziționarea de bunuri și echipamente „second hand”;
- cheltuieli efectuate înainte de semnarea contractului de finanțare a proiectului cu excepția costurilor generale definite la art. 45, alin 2 litera c) a R (UE) nr. 1305 / 2013 care pot fi realizate înainte de depunerea cererii de finanțare;
- cheltuieli cu investițiile ce fac obiectul dublei finanțări care vizează aceleași costuri eligibile;

- cheltuieli neeligibile în conformitate cu art. 69, alin (3) din R (UE) nr. 1303 / 2013 și anume: dobânzi debitoare, cu excepția celor referitoare la granturi acordate sub forma unei subvenții pentru dobândă sau a unei subvenții pentru comisioanele de garantare;
- achiziționarea de terenuri neconstruite și de terenuri construite;
- taxa pe valoarea adăugată, cu excepția cazului în care aceasta nu se poate recupera în temeiul legislației naționale privind TVA-ul sau a prevederilor specifice pentru instrumente financiare;
- contribuția în natură;
- costuri operaționale inclusiv costuri de întreținere și chirie.

## **7. Condiții de eligibilitate**

- ✓ Investiția trebuie să demonstreze oportunitatea și necesitatea socio-economică prin intermediul Memoriului justificativ;
- ✓ Solicitantul trebuie să se încadreze în categoria beneficiarilor eligibili;
- ✓ Solicitantul trebuie să se angajeze să asigure întreținerea/mentenanța investiției pe o perioadă de minim 5 ani de la ultima plată;
- ✓ Solicitantul trebuie să nu fie în insolvență sau incapacitate de plată;
- ✓ Investiția trebuie să se încadreze în cel puțin unul din tipurile de sprijin prevăzute prin măsură;
- ✓ Investiția trebuie să fie în corelare cu orice strategie de dezvoltare națională/regională/județeană/locală aprobată, corespunzătoare domeniului de investiții;
- ✓ Investiția trebuie să respecte Planul Urbanistic General;
- ✓ Investiția să se realizeze în teritoriul GAL „Codrii Pașcanilor”;
- ✓ Investiția trebuie să contribuie la atingerea obiectivelor prevăzute în Strategia de Dezvoltare Locală GAL „Codrii Pașcanilor”.

**Se impune ca ulterior finanțării proiectelor de infrastructură socială, beneficiarul să asigure sustenabilitatea proiectului din surse proprii/alte surse de finanțare, recomandabil prin accesarea Obiectivului Specific 5.2 din cadrul Programului Operațional Capital Uman 2014-2020.**

## **8. Criterii de selecție**

- Proiectul creează locuri de muncă;
- Proiecte care deserveșc localități cu o populație cât mai mare;
- Proiecte care deserveșc cât mai mulți locuitori;
- Gradul de sărăcie a zonei în care va fi implementat proiectul;
- Tipul de investiție.

## **9. Sume (aplicabile) și rata sprijinului**

Sprijinul public nerambursabil acordat în cadrul acestei submăsuri va fi maximum 100% din totalul cheltuielilor eligibile pentru proiectele negeneratoare de venit aplicate de autoritățile publice locale și ONG-uri, sub rezerva aplicării art. 61 din R (UE) nr. 1303/2013 și nu va depăși: 200.000 Euro/proiect

Sprijinul pentru proiectele generatoare de venit se va acorda conform R(UE) nr. 1407/2013 privind aplicarea articolelor 107 și 108 din Tratatul privind

funcționarea Uniunii Europene ajutoarelor de minimis, iar valoarea totală a ajutoarelor de minimis primite pe perioada a 3 ani fiscali de către un beneficiar nu va depăși plafonul maxim al ajutorului public de 200.000 Euro/ beneficiar.

Intensitatea sprijinului va fi de:

- 100% pentru investiții negeneratoare de venit;
- 100% pentru investiții generatoare de venit cu utilitate publică;
- 90% pentru investiții generatoare de venit pentru cheltuielile eligibile din proiect.

## 10. Indicatori de monitorizare

Populația netă din mediul rural care beneficiază de servicii/infrastructuri sociale îmbunătățite.

## CAPITOLUL VI: Descrierea complementarității și/sau contribuției la obiectivele altor strategii relevante (naționale, sectoriale, regionale, județene etc)

Strategia de Dezvoltare Locală a Asociației Grupul de Acțiune Locală „Codrii Pașcanilor” vizează dezvoltarea economică și socială a zonei, luând în considerare nu numai nevoile și problemele, dar și complementaritatea cu diverse alte programe de dezvoltare, atât la nivel local, cât și județean, regional, sectorial și național.

Complementaritatea cu aceste programe este necesară pentru dezvoltarea armonioasă și strategică a zonei și a regiunii.

Ca un criteriu general de complementaritate, FEDR și FSE, prin instrumentul de finanțare DLRC-POR, va sprijini acțiunile de dezvoltare locală plasate sub responsabilitatea comunității în mediul urban pentru localități cu peste 20.000 de locuitori, în timp ce FEADR va sprijini GAL-uri în zonele rurale și în orașele mici cu mai puțin de 20.000 de locuitori. Finanțarea LEADER prin Programul Național de Dezvoltare Rurală (PNDR) va fi realizată din FEADR.

Prin măsurile propuse, Strategia de Dezvoltare Locală a Asociației Grupul de Acțiune Locală „Codrii Pașcanilor” este complementară cu următoarele strategii de dezvoltare strategică locală, județeană, regională, sectorială și națională:

- Planul Național de Dezvoltare Rurală (PNDR) 2014-2020;
- Planul de Dezvoltare Regională Nord Est pentru perioada 2014-2020;
- Strategia de Dezvoltare Socio-economică a Județului Iași pentru perioada 2014-2020;
- Strategiile de Dezvoltare Locală ale comunelor partenere în GAL.

Program/Strategie/Proiect	Mod de relaționare
Planul Național de Dezvoltare Rurală (PNDR) 2014-2020	PNDR cuprinde un program de măsuri ce vizează dezvoltarea durabilă a spațiului rural și finanțează investiții prevăzute pentru dezvoltarea potențialului turistic al zonelor rurale și a infrastructurii necesare. Strategia propusă care se desfășoară pe teritoriul Asociației Grupul de Acțiune Locală „Codrii

	<p>Pașcanilor”, constituie o prioritate imediată la nivel local, județean, regional, sectorial și chiar la nivel național.</p> <p>Cele două programe acționează complementar pentru dezvoltarea spațiului rural de pe teritoriul GAL, prin valorificarea și promovarea durabilă a potențialului economic, valorificarea patrimoniului cultural, dezvoltarea economiilor locale și crearea de noi locuri de muncă. Măsurile propuse prin SDL GAL „Codrii Pașcanilor” urmăresc satisfacerea nevoilor specifice teritoriului GAL, tratând cu prioritate doar acele zone de interes din PNDR care se regăsesc cu precădere în teritoriul GAL. Astfel, pornind de la nevoile locale identificate și propuse a fi soluționate prin măsurile cuprinse în strategie, se vor atinge obiectivele identificate la nivel local, implicit și o parte din obiectivele regăsite în PNDR 2014-2020.</p>
<p><b>Planul de Dezvoltare Regională Nord Est pentru perioada 2014-2020</b></p>	<p>Obiectivul general al PDR Nord-Est îl reprezintă derularea în Regiunea Nord-Est a unui proces de creștere economică durabilă, favorabil creșterii competitivității economice și incluziunii sociale, care să conducă la o diminuare a decalajelor existente față de celelalte regiuni ale României.</p> <p>Măsurile propuse a se implementa în cadrul SDL vizează domenii de activitate eligibile în cadrul PDR Nord Est, dar care au ca beneficiari agenți economici din mediul rural, PDR limitându-se doar la cei din mediul urban.</p>
<p><b>Strategia de Dezvoltare Socio-economică a Județului Iași pentru perioada 2014-2020</b></p>	<p>Viziunea strategică pentru dezvoltarea județului Iași în perioada 2014-2020 presupune un angajament comun al actorilor de la nivelul județului de a sprijini crearea unui mediu economic dinamic și performant, care să reafirme Iașul ca motor al dezvoltării în regiunea Moldovei, să permită regenerarea și revigorarea sustenabilă a comunităților locale și să le asigure o viață mai bună locuitorilor. Strategia de Dezvoltare a Județului Iași are la bază, la fel ca și SDL-ul, strategiile de dezvoltare locală ale comunelor din județ, parte din acestea regăsindu-se și în teritoriul GAL.</p>

<p><b>Programul Operațional Capital Uman - POCU<sup>4</sup></b></p>	<p>Obiectivul general al POCU este dezvoltarea capitalului uman și creșterea competitivității, prin corelarea educației și învățării pe tot parcursul vieții cu piața muncii și asigurarea de oportunități sporite pentru participarea viitoare pe o piață a muncii modernă, flexibilă și inclusivă.</p> <p>Acest obiectiv este complementar cu cele din strategia locală a GAL-ului care vizează formarea și instruirea locuitorilor, respectiv a personalului de specialitate în domeniul agriculturii. Complementar POCU, măsurile GAL vizează și acele activități de instruire care nu presupun eliberarea unor diplome ANC la finalizarea perioadei de instruire.</p>
<p><b>Fondul Social European (FSE)</b></p>	<p>FSE este principalul instrument prin care Europa susține crearea de locuri de muncă, ajută oamenii să obțină locuri de muncă mai bune și asigură oportunități profesionale mai echitabile pentru toți cetățenii UE. Prin măsurile propuse, SDL contribuie la crearea de locuri de muncă în teritoriul vizat, precum și menținerea celor existente.</p>
<p><b>Fondul European de Dezvoltare Regională (FEDR)<sup>5</sup></b></p>	<p>FEDR urmărește consolidarea coeziunii economice și sociale în cadrul Uniunii Europene prin corectarea dezechilibrelor existente între regiunile acesteia. FEDR își concentrează investițiile asupra mai multor domenii prioritare cheie: Inovare și cercetare; Agenda digitală; Sprijin pentru întreprinderile mici și mijlocii (IMM-uri); Economie cu emisii reduse de carbon.</p> <p>La fel ca și în cazul FEDR, beneficiarii eligibili ai măsurilor propuse prin SDL sunt și IMM-uri, cele două acționând complementar pentru sprijinirea întreprinderilor mici și mijlocii.</p>
<p><b>Fondul de Coeziune (FC)<sup>6</sup></b></p>	<p>Fondul de coeziune poate sprijini proiecte legate de energie și de transport, atât timp cât acestea aduc beneficii vizibile mediului înconjurător în ceea ce privește eficiența energetică, utilizarea surselor de energie regenerabilă, dezvoltarea transportului feroviar, susținerea intermodalității, consolidarea transportului public etc.</p>
<p><b>Programul Operațional Sectorial Creșterea</b></p>	<p>POSCCE finanțează:</p> <ul style="list-style-type: none"> <li>- extinderea capacității de producție;</li> </ul>

<sup>4</sup> AP 6 Educație și competențe; AP 3 Locuri de muncă pentru toți;

<sup>5</sup> AP 9 Sprijinirea regenerării economice și sociale a comunităților defavorizate din mediul urban;

<sup>6</sup> AP 3 Dezvoltarea infrastructurii de mediu în condiții de management eficient al resurselor

<p><b>Competitivității Economice (POS CCE)</b></p>	<ul style="list-style-type: none"> <li>- modernizarea întreprinderii;</li> <li>- sprijin financiar pentru accesul instituțiilor publice și IMM-urilor la internet și servicii conexe, precum și pentru achiziționarea de hardware și software;</li> <li>- extinderea și modernizarea rețelelor de transport, distribuție și furnizare a energiei electrice, gazelor naturale și petrolului, în scopul reducerii pierderilor.</li> </ul> <p>Prin măsurile propuse, SDL contribuie de asemenea la modernizarea întreprinderilor, cele două programe fiind complementare.</p>
<p><b>Programul Operațional Regional (POR)<sup>7</sup></b></p>	<p>POR 2014-2020 se adresează celor cinci provocări pentru creștere la nivel național, identificate în Acordul de Parteneriat: competitivitatea și dezvoltarea locală; populația și aspectele sociale; infrastructura; resursele; administrația și guvernarea. Activitățile și acțiunile propuse prin proiectele de dezvoltare a teritoriului GAL „Codrii Pașcanilor” se vor implementa ținând cont de aceste principii ale dezvoltării locale, în complementaritatea cu activitățile din Programul Operațional Regional.</p>

## CAPITOLUL VII: Descrierea planului de acțiune

La nivelul GAL-ului se vor desfășura următoarele activități :

PLANUL DE ACȚIUNE ESTIMATIV - SEMESTRUL I, ANUL I					
ACTIVITĂȚI	Ter men /dur ată	Respons abili	Resurse financiare	Resurse materiale	Observații
Animarea teritoriului	1-3 săptămâni	Personalul GAL; Actori locali.	Cheltuieli cu deplasarea; Cheltuieli cu personalul; Cheltuieli cu achiziția de materiale de informare și/sau promovare; Cheltuieli de	Materiale de informare, materiale de promovare, logistică, transport auto, mobilier, birotică, tehnică de	Activitățile de animare sunt importante pentru stimularea procesului de dezvoltare locală și trebuie să fie proporționale

<sup>7</sup> AP 2 Îmbunătățirea competitivității întreprinderilor mici și mijlocii; AP 4: Sprijinirea dezvoltării urbane durabile; AP 5 Conservarea, protecția și valorificarea durabilă a patrimoniului cultural; AP 7 Diversificarea economiilor locale prin dezvoltarea durabilă a turismului; AP 8 Dezvoltarea infrastructurii sanitare și sociale; AP 10 Îmbunătățirea infrastructurii educaționale;



			funcționare; Cheltuieli cu promovarea în media.	calcul etc.	cu nevoile identificate de GAL la nivelul teritoriului.
Pregătirea și publicarea apelurilor de selecție pe <b>infrastructură socială</b>	4-8 săptămâni	Comitetul Director/ Manager /Personalul GAL; Autoritatea de Management.	Cheltuieli cu deplasarea; Cheltuieli cu personalul; Cheltuieli de funcționare; Cheltuieli cu promovarea în media a apelului	Materiale de informare, materiale de promovare, transport auto, logistică, mobilier, birotică, tehnică de calcul etc.	Măsura de infrastructură socială va fi <b>lansată cu prioritate</b> , în cadrul <b>primului apel de selecție</b> al GAL.
Pregătirea și publicarea apelurilor de selecție					Apelurile pot fi prelungite, după caz și conform ghidului.
Primire cereri		Personalul GAL.	Cheltuieli cu personalul; Cheltuieli de funcționare.	Logistică, mobilier, birotică, tehnică de calcul etc.	
Analiza, evaluarea și selecția proiectelor	14 săptămâni	Personalul GAL; Experți externi*.	Cheltuieli cu personalul; Cheltuieli de funcționare; Cheltuieli externalizate.	Logistică, mobilier, transport auto, birotică, tehnică de calcul etc.	*după caz
Raportul de selecție		Comitetul de Selecția proiectelor; AM; Personalul GAL.	Cheltuieli cu deplasarea; Cheltuieli cu personalul; Cheltuieli de funcționare; Cheltuieli externalizate.	Logistică, mobilier, transport auto, birotică, tehnică de calcul etc.	
Soluționarea	1-4 săptămâni	Comisia de	Cheltuieli cu deplasarea;	Logistică, mobilier,	*Se va corela cu Ghidul

Eventualele or Contestații	ămâ ni*	Soluționa re a Contesta țiilor; Autoritat ea de Manage ment; Personal GAL.	Cheltuieli cu personalul; Cheltuieli de funcționare; Cheltuieli externalizate.	transport auto, birotică, tehnică de calcul etc.	submăsurii 19.2
Depunerea AFIR și contractar ea	1-8 săpt ămâ ni*	Beneficia rul; Personal GAL; AFIR.	Cheltuieli cu deplasarea; Cheltuieli cu personalul; Cheltuieli de funcționare.	Logistică, mobilier, transport auto, birotică, tehnică de calcul etc.	*În funcție de perioada de evaluare AFIR
Verificarea conformită ții cererilor de plată*	2 săpt ămâ ni*	Personal GAL; AFIR.	Cheltuieli cu deplasarea; Cheltuieli cu personalul; Cheltuieli de funcționare.	Logistică, mobilier, transport auto, birotică, tehnică de calcul etc.	*În funcție de perioada de evaluare AFIR * proiectele selectate (cu excepția situațiilor în care GAL este beneficiar);
Monitorizar ea proiectelor contractat e	*	Beneficia rul; Personal GAL; AFIR.	Cheltuieli cu deplasarea; Cheltuieli cu personalul; Cheltuieli de funcționare.	Logistică, mobilier, transport auto, birotică, tehnică de calcul etc.	*Se va corela cu Ghidul submăsurii 19.2
Monitorizar ea și evaluarea implement ării strategiei	*	Personal GAL Audit CD Cenzor AGA	Cheltuieli cu deplasarea; Cheltuieli cu personalul; Cheltuieli de funcționare.	Logistică, mobilier, transport auto, birotică, tehnică de calcul etc.	* Se va realiza pe tot parcursul implementării SDL, în conformitate cu Ghidul submăsurii 19.4
Întocmirea cererilor de plată,	*	Personal GAL; Auditor;	Cheltuieli cu deplasarea; Cheltuieli cu	Logistică, mobilier, transport	* Se va realiza periodic, în conformitate cu

dosarelor de achiziții aferente costurilor de funcționare și animare		Cenzor; CD; AGA.	personalul; Cheltuieli de funcționare.	auto, birotică, tehnică de calcul etc.	Ghidul submăsurii 19.4
--	--	------------------	--	--	------------------------

**Planul de acțiune prezentat mai sus reprezintă un Circuit funcțional estimativ, exhaustiv și repetitiv. Activitățile se pot suprapune cu activitățile altui circuit funcțional.** Activitățile se vor derula într-un ciclu repetitiv, până cel mult la finalul anului 2023, care va avea o succesiune de activități care este prezentată orientativ în tabelul de mai sus.

Se intenționează lansarea tuturor măsurilor în primul apel de proiecte, urmând ca în funcție de sumele rămase disponibile, economii și eventual alte alocări, să se deschidă noi apeluri.

Bugetul alocat costurilor de funcționare GAL și resursele externe utilizate sunt corelate cu acțiunile propuse în PLANUL DE ACȚIUNE estimativ. Valoarea cheltuielilor de funcționare și animare a GAL „Codrii Pascanilor” reprezintă 20% din Componenta A, urmând ca, ulterior publicării Raportului de Selecție să fie definitivat planul de finanțare al SDL, respectând procentele stabilite. Astfel, costurile de funcționare totale (A+B) vor fi completate cu 20% din suma alocată Componentei B (valoarea aferentă nivelului de calitate obținut în urma procesului de evaluare și selecție).

Resursele externe ale Asociației Grupului de Acțiune Locală „Codrii Pascanilor” sunt formate din contribuția la constituirea patrimoniului inițial și cotizațiile anuale ale membrilor asociației. Asociația Grupului de Acțiune Locală „Codrii Pascanilor” nu detine resurse materiale (tehnica de calcul, periferice, softuri, mobilier, alte elemente de logistica sau orice alt fel de dotare materială).

## CAPITOLUL VIII: Descrierea procesului de implicare a comunităților locale în elaborarea strategiei

Pentru elaborarea Strategiei de Dezvoltare Locală a Asociației Grupul de Acțiune Locală „Colinele Iașilor”, au fost întreprinse activități de animare și întâlniri de lucru ce sunt în concordanță cu obiectivul general propus în cadrul proiectului depus pe sub-măsura 19.1 „Sprijin pregătitor pentru elaborarea Strategiilor de Dezvoltare Locală”, respectiv creșterea capacității de colaborare la nivel teritorial în scopul elaborării SDL.

**Acțiunile de animare** au avut loc în cele 5 comune componente ale teritoriului GAL „Codrii Pascanilor”, respectiv: Cristesti (11.03.2016), Miroslavesti

(16.03.2016), Motca (09.03.2016), Stolniceni-Prajescu (18.03.2016) si Tatarusi (14.03.2016).

Activitatile de animare a teritoriului au constat in actiuni de prezentare a programului LEADER, oportunitatile de finantare in scopul dezvoltarii economice, a ameliorarii problemelor sociale si de integrare sociala a minoritatilor, a rezolvarii deficientelor de mediu etc

Cu aceasta ocazie:

- ✓ au fost distribuite materiale informative si de promovare (pliant, bloc-notes si pix);
- ✓ au fost invitati reprezentanti ai unor institutii de stat cu atributii in domeniul agricol (Camera Agricola a Judetului Iasi);
- ✓ au fost invitate firme de consultanta (implicate in realizarea SDL sau care au fost implicate in finantarea din fonduri europene a unor obiective de investitii in teritoriul GAL) si beneficiari, din teritoriul GAL, ai unor investitii finalizate prin PNDR, in scopul prezentarii oportunitatilor de finantare si exemplificare prin modele de succes a unor proiecte finalizate;
- ✓ participantii au completat chestionare pentru identificarea nevoilor ce stau la baza stabilirii priorităților și obiectivelor SDL;

În această etapă de animare au participat s-a asigurat promovarea egalității dintre bărbați și femei și a integrării de gen, cât și prevenirea oricărei discriminări pe criterii de sex, origine rasială sau etnică, religie sau convingeri, handicap, vârstă sau orientare sexuală.

Intalnirile partenerilor GAL „Codrii Pascanilor”, au avut loc in 3 comune reprezentative, respectiv: Miroslavesti, Motca si Tatarusi.

**Actiunea întâlnire grupuri de lucru tematice**, a fost realizata cu ocazia intalnirii partenerilor din comuna Motca. La actiune au participat 21 de parteneri, reprezentanti ai UAT-urilor, ai sectorului privat si ai societatii civile. Cu aceasta ocazie au fost organizate doua grupuri de lucru (primul constituit din reprezentantii sectorului public si al doilea din reprezentantii sectorului privat si ai societatii civile), in cadrul carora au fost dezbatute, aplicat sferei lor de interes, urmatoarele aspecte:

- a. identificarea necesitatilor, vulnerabilitatilor, oportunitatilor si avantajelor teritoriului, din perspectiva actorilor locali;
- b. stabilirea domeniilor de interventie prioritara pentru GAL „Codrii Pascanilor”;
- c. propunerea liniilor directoare pentru realizarea fiselor masurilor privind sustinerea dezvoltarii teritoriului dupa cum urmeaza:
  - ✓ activitati non-agricole și valoarea adăugată aduse de acestea teritoriului GAL;
  - ✓ activitati agricole și valoarea adăugată aduse de acestea microregiunii GAL;
  - ✓ activitati de promovare a incluziunii sociale, reducere a sărăciei și dezvoltare economica în zona rurala și valoarea adăugată aduse de acestea teritoriului GAL.

Realizarea grupurilor de lucru tematice a generat aport de idei noi, precum și obținerea de informații privind abordarea LEADER.

**Acțiunea de consultare publică**, a fost realizată cu ocazia întâlnirii partenerilor organizată în comuna Tatarusi, în data de 15.03.2016, unde au participat 21 de parteneri. În cadrul acestei activități au fost purtate discuții pe marginea următoarelor subiecte:

- ✓ au fost aprofundate aspecte rezultate din dezbaterile în cadrul grupurilor de lucru;
- ✓ au fost identificată necesitatea privind formarea profesională, accesul la informație de actualitate, schimbul de experiență și cooperare;
- ✓ au fost stabilite ca prioritare investițiile în dezvoltarea activităților nonagricole atât în domeniul producției cât și în cel al serviciilor (inclusiv activități de agroturism și recreative), dezvoltarea infrastructurii de bază și acces, susținerea activităților cu caracter social sau pentru incluziunea socială a minorităților.

**Acțiunea de informare** a avut loc în data de 17.03.2016, în comuna Miroslovesti, unde au participat 21 de parteneri. Cu această ocazie au fost abordate următoarele subiecte:

- ✓ conținutul cadru și propunerea structurii Strategiei de Dezvoltare a GAL „Codrii Pascanilor” (priorități, obiective și măsuri);
- ✓ conturarea unor criterii de selecție pentru cererile de finanțare ce vor fi depuse în cadrul GAL „Codrii Pascanilor”
- ✓ concluzii preliminare rezultate în urma analizei asupra teritoriului din perspectiva indicatorilor statistici, a acțiunilor de consultare și animare a teritoriului, prelucrarea de chestionare, analiza Strategiilor Locale de Dezvoltare ale comunelor din teritoriul GAL etc;
- ✓ armonizarea administrativă a structurilor GAL cu cerințele de eligibilitate pentru depunerea Strategiei de Dezvoltare Locală a GAL „Codrii Pascanilor”;

În urma dezbaterilor au fost stabilite ca relevante, pentru elaborarea Strategiei de Dezvoltare Locală a GAL „Codrii Pascanilor”:

1. Diversificarea activităților economice locale prin încurajarea sectorului nonagricol;
2. Susținerea dezvoltării sectorului agricol;
3. Dezvoltarea infrastructurii de bază și acces;
4. Susținerea activităților cu caracter social sau pentru incluziunea socială a minorităților.

În cadrul întâlnirilor partenerilor în vederea definirii Strategiei de Dezvoltare Locală a GAL s-a asigurat promovarea egalității dintre bărbați și femei și a integrării de gen, cât și prevenirea oricărei discriminări pe criterii de sex, origine rasială sau etnică, religie sau convingeri, handicap, vârstă sau orientare sexuală.

În baza informațiilor culese prin intermediul chestionarelor, a interviurilor actorilor locali și animării teritoriului s-a realizat analiza diagnostic și SWOT a teritoriului, în urma cărora au fost identificate prioritățile, obiectivelor și domeniilor de intervenție prezentate în capitolul IV a SDL, acestea constituind pilonul principal în vederea elaborării de către echipa tehnică GAL a Strategiei de Dezvoltare Locală 2014-2020 a GAL „Codrii Pascanilor”.

Asociația Grupul de Acțiune Locală „Codrii Pascanilor” este responsabilă de reușita implementării SDL pentru teritoriul acoperit. Prin urmare, este necesar un management profesionist cu resurse corespunzătoare. În acest context, desfășurarea eficientă a activității Echipei GAL „Codrii Pascanilor” reprezintă un aspect important al sprijinului acordat în cadrul acestei măsuri. Pentru a se asigura succesul și eficacitatea implementării Strategiei de Dezvoltare Locală, dar și calitatea echipei acestui GAL, membrii acesteia vor fi selectați luând în considerare următoarele criterii: experiența anterioară în implementare de proiecte cu finanțare nerambursabilă, formarea profesională și instruirea.

Personalul propriu al Asociației GAL „Codrii Pascanilor” va fi constituit conform organigramei:

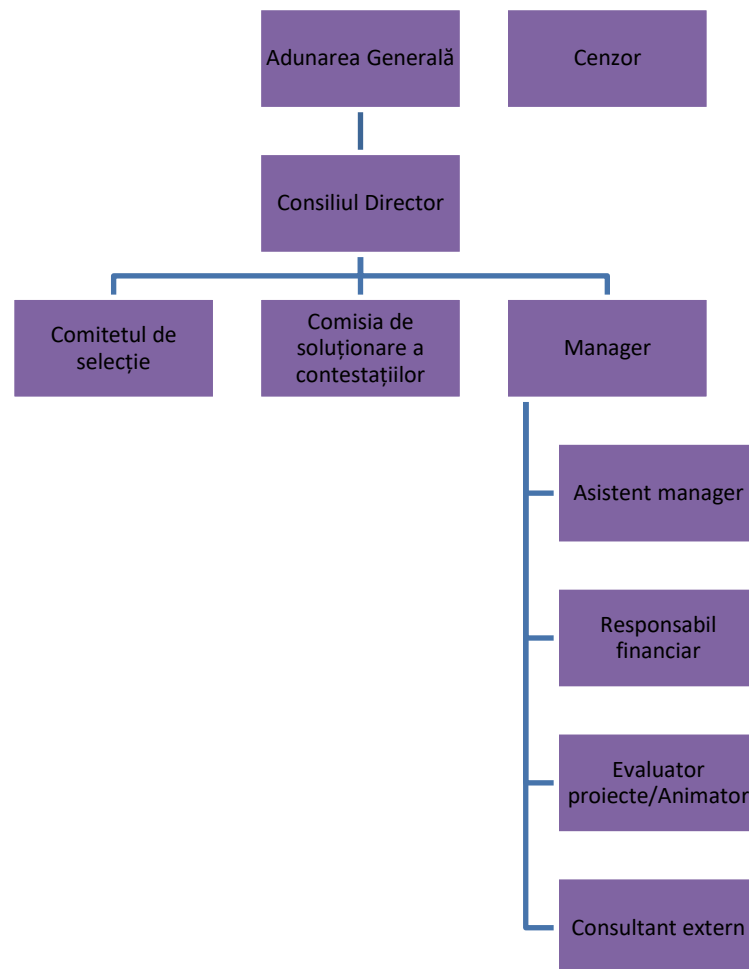

Pe lângă sarcina de implementare a strategiei, Echipa GAL „Codrii Pascanilor” va avea următoarele **funcții administrative principale**:

#### 1. Pregătirea și publicarea apelurilor de selecție, în conformitate cu SDL

GAL „Codrii Pascanilor” va deschide pentru fiecare dintre măsuri apeluri de selecție conform Planului de Acțiuni prevăzut în cadrul Capitolului VII al SDL și în conformitate cu prevederile Ghidului 19.2, în cazul în care organele de decizie nu stabilesc altfel și în funcție de sumele disponibile sau redistribuite.

Apelul de selecție va fi aprobat de către Consiliul Director al GAL „Codrii Pascanilor” prin președintele acestuia.

După aprobarea apelului de selecție de către Consiliul Director al GAL, va fi transmisă o copie a aprobării la reprezentantul Autorității de Management și se va asigura publicitatea apelului, conform Ghidului submăsurii 19.2.

Apelul de selecție se va lansa în așa fel încât potențialii beneficiari să aibă timp suficient pentru pregătirea și depunerea proiectelor.

## **2. Animarea teritoriului**

Activitățile de animare sunt importante pentru stimularea procesului de dezvoltare locală și trebuie să fie proporționale cu nevoile identificate de GAL la nivelul teritoriului. Informarea și comunicarea reprezintă elemente esențiale atât în etapele inițiale, de constituire a parteneriatelor public - private cât și ulterior, după selectarea parteneriatului ca GAL în acțiunile sale de funcționare, instruire și animarea teritoriului. Scopul acțiunilor de informare și promovare în mediul rural îl reprezintă conștientizarea publicului asupra activităților și oportunităților oferite de GAL „Codrii Pascanilor” potențialilor beneficiari, în vederea accesării fondurilor europene destinate dezvoltării rurale și în ceea ce privește conținutul măsurilor.

GAL „Codrii Pascanilor” va utiliza diferite mijloace pentru a informa comunitatea locală cu privire la posibilitățile de granturi existente pentru finanțarea proiectelor (întâlniri și evenimente publice, mass media locală, pliante și publicații proprii, pagini de internet) inclusiv prin intermediul membrilor GAL „Codrii Pascanilor”.

Acțiunile specifice de promovare și instruire a potențialilor beneficiari vor fi realizate în conformitate cu nevoile identificate, urmărindu-se acoperirea tuturor domeniilor de interes corespunzătoare măsurilor din plan. Informarea și comunicarea va fi întreprinsă de către personalul GAL, partenerii, președintele, liderii locali ai Grupului de acțiune Locală „Codrii Pascanilor” și de către alte persoane.

## **3. Analiza, evaluarea și selecția proiectelor**

Solicitanții vor depune Cererile de Finanțare la secretariatul GAL „Codrii Pascanilor”. Aceștia vor utiliza formularele de cereri specifice fiecărei măsuri din strategie, puse la dispoziția solicitanților pe site-ul asociației sau/și la sediul GAL.

După depunerea cererilor de finanțare, echipa GAL „Codrii Pascanilor” va proceda la:

- ✓ verificarea conformității cererii de finanțare;
- ✓ verificarea eligibilității cererilor de finanțare;
- ✓ solicitare de informații suplimentare;
- ✓ proiectele depuse de către solicitanți vor fi supuse evaluării și selectării de către Comitetul de Selecție al proiectelor

GAL „Codrii Pascanilor” va verifica conformitatea proiectului, respectarea criteriilor de eligibilitate, va solicita informații suplimentare și va întocmi Fișa de Selecție în conformitate cu cerințele impuse pentru fiecare măsură din strategie în scopul căreia se încadrează proiectul depus. Se vor folosi formularele și

metodologia de completare a acestora utilizând manualele de implementare a procedurii publicate pe site-ul asociației.

Proiectele care nu corespund obiectivelor și priorităților stabilite în Strategia de Dezvoltare a microregiunii pe baza căruia GAL a fost selectat, nu vor fi selectate în vederea depunerii la AFIR. GAL „Codrii Pascanilor” va putea selecta proiecte ce vor fi implementate în totalitate sau parțial în alte orașe care nu fac parte din aria de acoperire, atât timp cât proiectul este în beneficiul zonei rurale (de exemplu, un proiect ce prevede formarea profesională sau instruirea persoanelor din microregiune).

#### **4. Monitorizarea și evaluarea implementării strategiei**

Monitorizarea și evaluarea implementării SDL reprezintă o sarcină obligatorie, conform art. 34 din Reg. (UE) nr. 1303/2013. Evaluarea se va realiza pe tot parcursul implementării SDL, în conformitate cu Planul de Evaluare care va fi elaborat de echipa GAL și în care vor fi descrise modalitățile prin care se va realiza monitorizarea și evaluarea SDL.

Managementul Strategiei de dezvoltare locală a teritoriului acoperit de Grupul de Acțiune Locală „Codrii Pascanilor” se realizează într-o succesiune de etape, a căror parte componentă este monitorizarea implementării și evaluarea rezultatelor.

Etapetele de monitorizare și evaluare, desfășurate în mod corect și eficient, vor determina în mare parte succesul Strategiei, vor asigura implementarea efectivă și la timp a proiectelor.

Monitorizarea este un proces continuu și sistematic de supraveghere a contribuțiilor bugetare, al activităților finanțate conform măsurilor și al datelor privind primele rezultate la nivelul proiectelor. Monitorizarea exprimă o apreciere cu privire la aplicarea corectă a măsurilor, facilitând corectarea deviațiilor de la obiectivele operaționale.

Evaluarea analizează rezultatele și impactul strategiei de dezvoltare locală, estimând eficacitatea, eficiența și relevanța măsurilor. Astfel, evaluarea depinde foarte mult de datele și informațiile colectate în urma monitorizării, ceea ce sugerează o interacțiune între cele două activități încă de la început.

Procesul de monitorizare și evaluare va fi realizat prin respectarea următoarelor principii: responsabilitate, transparentă, cooperare și eficiență.

Metodologia de monitorizare și evaluare constă într-o serie de instrumente și metode a căror aplicare furnizează date cu privire la modul în care Strategia a fost implementată. Monitorizarea și evaluarea reprezintă activități care se desfășoară în timpul și după implementarea Strategiei de Dezvoltare Locală, urmărindu-se stabilirea gradului de realizare a obiectivelor acesteia.

Activitățile de monitorizare și evaluare urmează a fi realizate de echipa GAL „Codrii Pascanilor”, care are obligația de a elabora rapoarte periodice conform prevederilor Ghidului submăsurii 19.4.

#### **5. Verificarea conformității cererilor de plată pentru proiectele selectate (cu excepția situațiilor în care GAL este beneficiar)**



În ceea ce privește cererile de plată, acestea vor fi verificate de către angajații GAL, având în vedere responsabilitățile din fișele postului, asigurându-se o separare adecvată a acestora. Verificarea conformității cererilor de plată ale beneficiarilor se va realiza conform procedurilor specifice măsurilor și conform prevederilor Ghidului submăsurii 19.2.

#### **6. Monitorizarea proiectelor contractate**

Echipa GAL „Codrii Pascanilor” va monitoriza proiectele depuse, ale beneficiarilor și va întocmi rapoarte periodice cu privire la stadiul implementării, contractării și absorbției fondurilor. Echipa GAL va efectua, dacă este cazul, vizite de verificare în teren, va solicita informații beneficiarilor de proiecte cu privire la stadiul derulării proiectului, activitățile realizate, sumele absorbite, precum și alte informații necesare completării și transmiterii rapoartelor.

Monitorizarea proiectelor contractate va furniza informații esențiale în ceea ce privește îndeplinirea/atingerea indicatorilor prevăzuți în SDL, precum și contribuția proiectelor depuse la prioritățile și obiectivele SDL.

#### **7. Întocmirea cererilor de plată, dosarelor de achiziții aferente costurilor de funcționare și animare**

Pentru realizarea achizițiilor și a întocmirii cererilor de plată, GAL va respecta prevederile Ghidului sub-măsurii 19.4 și a Manualului de Procedură. Echipa GAL „Codrii Pascanilor” va întocmi periodic cereri de plată, în funcție de activitățile desfășurate și de necesități, astfel încât să se asigure continuitatea proiectului.

#### **8. Aspecte specifice domeniilor: financiar, contabilitate, juridic, resurse umane etc**

Astfel, sarcinile ce revin echipei GAL sunt în conformitate cu prevederile art. 34 al Regulamentului (UE) nr. 1303/2013, acestea fiind esențiale și obligatorii pentru implementarea cu succes a SDL:

- ✓ consolidarea capacității actorilor locali relevanți de a dezvolta și implementa operațiunile, inclusiv promovarea capacităților lor de management al proiectelor;
- ✓ conceperea unei proceduri de selecție nediscriminatorii și transparente și a unor criterii obiective în ceea ce privește selectarea operațiunilor, care să evite conflictele de interese, care garantează că cel puțin 51% din voturile privind deciziile de selecție sunt exprimate de parteneri care nu au statutul de autorități publice și permite selecția prin procedură scrisă;
- ✓ asigurarea, cu ocazia selecționării operațiunilor, a coerenței cu strategia de dezvoltare locală plasată sub responsabilitatea comunității, prin acordarea de prioritate operațiunilor în funcție de contribuția adusă la atingerea obiectivelor și ținutelor strategiei;
- ✓ pregătirea și publicarea de cereri de propuneri sau a unei proceduri permanente de depunere de proiecte, inclusiv definirea criteriilor de selecție;
- ✓ primirea și evaluarea cererilor de finanțare;
- ✓ primirea și verificarea conformității cererilor de plată depuse;

- ✓ selectarea operațiunilor, stabilirea cuantumului contribuției și prezentarea propunerilor către organismul responsabil pentru verificarea finală a eligibilității înainte de aprobare;
- ✓ monitorizarea implementării strategiei de dezvoltare locală plasate sub responsabilitatea comunității și a operațiunilor sprijinite și efectuarea de activități specifice de evaluare în legătură cu strategia respectivă.

Persoanele care vor implementa Strategia de Dezvoltare Locală vor fi în număr de cel puțin 4 (management, monitorizare, evaluare și alte atribuții), cu jumătate de normă sau cu normă întreagă, în funcție de activitățile și de bugetul GAL de la un moment dat, iar structura poate fi adaptată la nivelul de încărcare pe activități. În funcție de necesități, buget și particularitățile activităților, asociația va angaja personal suplimentar pe perioadă determinată/nedeterminată sau va externaliza punctual anumite activități.

Echipa care va asigura implementarea Strategiei de Dezvoltare Locală va putea avea următoarea componență orientativă (organigramă):

- 1) **Manager** (responsabil administrativ) - coordonează activitatea GAL „Codrii Pascanilor” atât sub aspect organizatoric cât și al respectării procedurilor de lucru -1 persoană;
- 2) **Asistent manager** -1 persoană;
- 3) **Responsabil financiar** - contabil - se ocupă de supravegherea și controlul gestiunii financiare - contabile a GAL-ului - 1 persoană;
- 4) **Responsabili cu animarea teritoriului/ Responsabili cu verificarea și selecția proiectelor/ Responsabili cu activitățile de monitorizare;** 1- 3 persoane
- 5) **Consultanți externi** - în funcție de necesități pentru buna desfășurare a activităților GAL;

Pentru fiecare funcție din cadrul Asociației GAL „Codrii Pascanilor” au fost atribuite responsabilitățile fiecăruia în mecanismul de implementare, monitorizare și control ale activității GAL-ului (Anexa 8).

## CAPITOLUL X: Planul de finanțare al strategiei

Suma publică totală alocată Strategiei de Dezvoltare Locală a Asociației GAL „Codrii Pașcanilor” este alcătuită din Componenta A și Componenta B. Calcularea și stabilirea planului de finanțare al SDL are la bază următorul **algoritm**:

**Componenta A** - Valoarea aferentă teritoriului și populației acoperite de parteneriat, respectiv **19,84 Euro/locuitor și 985,37 Euro/km<sup>2</sup>**.

- Populația GAL „Codrii Pașcanilor” este de **24.125 locuitori**. Valoarea aferentă populației acoperite de parteneriat, conform algoritmului de mai sus este de **478.640,00 euro** (19,84 Euro x 24.125 = 478.640,00 Euro);
- Suprafața teritoriului GAL „Codrii Pașcanilor” este de **276,75 km<sup>2</sup>**, valoarea aferentă teritoriului fiind de **275.479,89 euro** (985,37 Euro x 276,75 = 272.701,15 Euro);
- **Astfel, valoarea totală a componentei A este de 754.119,89 Euro** (478.640,00 + 272.701,15 = 751.341,15 Euro).

În urma Analizei SWOT, analizei diagnostic și indicatorilor de rezultat stabiliți au fost identificate următoarele priorități, ierarhizate în funcție de nevoile identificate în teritoriul GAL „Codrii Pașcanilor”:

- **P6: Promovarea incluziunii sociale, a reducerii sărăciei și a dezvoltării economice în zonele rurale**

Valoarea procentuală: 59,23%

Contribuția publică nerambursabilă: 445.000,00 Euro

Măsurile: M05 - Investiții pentru dezvoltarea sectorului non-agricol în teritoriul GAL „Codrii Pașcanilor”;

M06 - Investiții pentru dezvoltare rurală în teritoriul GAL „Codrii Pașcanilor”;

M07 - Investiții pentru stimularea incluziunii sociale a minoritatilor în teritoriul GAL „Codrii Pașcanilor”;

M08 - Sustinerea activităților cu caracter social în teritoriul GAL „Codrii Pașcanilor”.

- **P2: Creșterea viabilității fermelor și a competitivității tuturor tipurilor de agricultură în toate regiunile și promovarea tehnologiilor agricole inovatoare și a gestionării durabile a pădurilor**

Valoarea procentuală: 19,44 %

Contribuția publică nerambursabilă: 146.073,15 Euro

Măsurile: M02 - Sprijin pentru ferme mici în teritoriul GAL „Codrii Pașcanilor”;

M03 - Investiții în modernizarea și dezvoltarea exploatațiilor agricole în teritoriul GAL „Codrii Pașcanilor”;

M04 - Sprijin pentru instalarea tinerilor fermieri în teritoriul GAL „Codrii Pașcanilor”.

- **P1: Încurajarea transferului de cunoștințe și a inovării în agricultură, silvicultură și zonele rurale**

Valoarea procentuală: 1,33 %

Contribuția publică nerambursabilă: 10.000,00 Euro

Măsura: M01 - Acțiuni de informare și instruire în teritoriul GAL „Codrii Pașcanilor”.

Pentru cheltuielile de funcționare și animare se va aloca un procent de **20%** reprezentând **150.268,00 de Euro**.

**Componenta B** - Valoarea aferentă nivelului de calitate obținut se va calcula în urma procesului de evaluare și selecție.

## CAPITOLUL XI: Procedura de evaluare și selecție a proiectelor depuse în cadrul SDL

La nivelul Asociației Grupul de Acțiune Locală „Codrii Pașcanilor”, primirea proiectelor va fi efectuată de angajații GAL pe toată perioada apelului de selecție, în intervalul orar stabilit și anunțat public de către asociație.

GAL „Codrii Pașcanilor” va verifica conformitatea proiectului, respectarea criteriilor de eligibilitate, va solicita informații suplimentare și va întocmi Fișa de Selecție în conformitate cu cerințele impuse pentru fiecare măsură din strategie în scopul căreia se încadrează proiectul depus. Se vor folosi formularele și metodologia de completare a acestora utilizând manualele de implementare a procedurii publicate pe site-ul asociației.

Evaluarea proiectelor depuse de către beneficiari va fi realizată de angajații GAL sau va fi externalizată către o firmă de specialitate, astfel:

- ✓ Conformitatea va fi efectuată în maxim 48 de ore de la primirea proiectului;
- ✓ Eligibilitatea se va realiza în maxim 90 de zile de la depunere.

Selecția proiectelor va fi realizată de către un Comitet de Selecție format din 7 membri, parteneri în GAL. În ceea ce privește validarea votului în cadrul Comitetului de Selecție acesta se va face în condițiile existentei quorumului (în momentul selecției să fie prezenți cel puțin 50% din membrii Comitetului), condiția dublului quorum (minimum 50% din membrii prezenți să reprezinte mediul privat și cel al societății civile) fiind implicit respectată întrucât Comitetul de Selecție este compus exclusiv din parteneri reprezentanți ai mediului privat și societății civile. Pentru transparența procesului de selecție a proiectelor în cadrul GAL și totodată pentru efectuarea activităților de control și monitorizare, pot fi invitați și reprezentanți ai autorității de management sau al organismului de implementare.

Pentru implementarea cu succes a strategiei, GAL va viza conceperea unei proceduri de selecție nediscriminatorii și transparente și a unor criterii obiective în ceea ce privește selectarea operațiunilor, care să evite conflictele de interes. Criteriile de selecție și punctajele acordate vor fi stabilite în exclusivitate de către GAL, pe baza și/sau spiritul strategiei de dezvoltare, ținând cont de situația și specificul local.

**Tabel cu componența Comitetului de Selecție**

<b>PARTENERI PUBLICI 28,57%</b>		
<b>Partener</b>	<b>Funcția în CS</b>	<b>Tip /Observații</b>
1. COMUNA MIROSLOVESTI	Presedinte	Autoritate publica
2. COMUNA TATARUSI	Vicepresedinte	Autoritate publica
<b>PARTENERI PRIVAȚI 42,86%</b>		
<b>Partener</b>	<b>Funcția în CS</b>	<b>Tip /Observații</b>
3. I.I. PETRESCU MARIA	Membru	I.I
4. P.F.A CAPRIAN ROXANA	Membru	I.F.
5. I.I. BENCHEA IONUT	Membru	I.I.
<b>SOCIETATE CIVILĂ 28,57%</b>		
<b>Partener</b>	<b>Funcția în CS</b>	<b>Tip /Observații</b>
6. ASOCIATIA CRESCATORILOR DE ANIMALE SI PRODUSE AGRICOLE A COM MOTCA Tarcu Delia	Membru	ONG
7. ASOCIATIA GYPSY EYE	Membru	ONG

Dacă unul din proiectele depuse pentru selectare aparține unuia din membrii Comitetului de Selecție, reprezentantul organizației în cauză nu are drept de vot, nu va participa la întâlnirea comitetului respectiv și va fi înlocuită cu un membru din lista membrilor supleanți. Pentru membrii Comitetului de Selecție există un număr egal de membri supleanți disponibili pentru a prelua atribuțiile membrilor

permanenti in situatia in care acestia nu pot fi prezenti la sedinte sau pentru a evita un potential conflict de interese.

**Tabel cu membrii supleanți ai Comitetului de Selecție**

<b>PARTENERI PUBLICI 28,57%</b>		
<b>Partener</b>	<b>Funcția în CS</b>	<b>Tip /Observații</b>
1. COMUNA CRISTESTI	Presedinte	Autoritate publica
2. COMUNA ST - PRAJESCU	Vicepresedinte	Autoritate publica
<b>PARTENERI PRIVAȚI 42,86%</b>		
<b>Partener</b>	<b>Funcția în CS</b>	<b>Tip /Observații</b>
3. GRIGORE DANIEL EMIL	Membru	I.I.
4. S.C. IULIAN GROUP S.R.L.	Membru	SRL
5. I.I. APETRI MIHAELA	Membru	I.I.
<b>SOCIETATE CIVILĂ 28,57%</b>		
<b>Partener</b>	<b>Funcția în CS</b>	<b>Tip /Observații</b>
6. COOPERATIVA AGRICOLA DE GRAD 1 STEJARUL MIROSLOVESTI	Membru	Cooperativa agricola
7. ASOCIATIA PRO S/M/E.C.	Membru	ONG

Comitetul de selecție al GAL „Codrii Pașcanilor” va notifica solicitantul asupra rezultatului selecției.

Solicitanții pot depune contestații cu privire la rezultatul procesului de selecție la sediul GAL, în conformitate cu prevederile anunțului de lansare a apelului.

Contestațiile primite vor fi analizate de către o Comisie de Soluționare a Contestațiilor înființată la nivelul GAL, cu o componență diferită față de cea a Comitetului de Selecție și cea a Consiliului Director.

**Tabel cu componența Comisiei de Soluționare a Contestațiilor**

<b>PARTENERI PRIVAȚI 100,00%</b>		
<b>Partener</b>	<b>Funcția în C.S.C</b>	<b>Tip /Observații</b>
Apetri Catalin	Membru	
Mariuta Mihai/ Roby-Luk-Myh Construct S.R.L.	Membru	
Neculai Emilia / Emily IMPEX SRL	Membru	
Bogza Oana I.I.	Membru supleant	

Obligațiile Comitetului de Selecție și ale Comisiei de Soluționare a Contestațiilor:

- ✓ de a participa la ședințele de selecție a proiectelor programate de câte ori este nevoie;
- ✓ de a respecta confidențialitatea lucrărilor și imparțialitatea în adoptarea deciziilor și evitarea conflictului de interese;

- ✓ de a respecta întocmai regulile stabilite în cadrul ROF;
- ✓ de a studia rapoartele de evaluare și de a decide cu privire la proiectele care vor fi finanțate în cadrul SDL;
- ✓ de a consemna deciziile adoptate în cadrul Comitetului de selecție.

## - CAPITOLUL XII: Descrierea mecanismelor de evitare a posibilelor conflicte de interese conform legislației naționale

- 
- Procesul de implementare a fondurilor europene nerambursabile presupune pentru personalul implicat în evaluarea, elaborarea, selecția sau aprobarea proiectelor finanțate din aceste fonduri, pe lângă respectarea principiilor ce guvernează statutul funcției lor și aplicarea cerințelor regulamentelor UE privind managementul financiar sănătos, ceea ce implică și utilizarea corectă și transparentă a fondurilor europene nerambursabile.
- Din aceste considerente, îndeplinirea cu strictețe a cerințelor legale în ceea ce privește regimul incompatibilităților și evitarea apariției situațiilor de conflicte de interese de către personalul implicat în evaluarea, elaborarea, selecția sau aprobarea proiectelor finanțate din fondurile europene nerambursabile constituie o cerință fundamentală, în vederea protejării intereselor financiare ale Uniunii Europene. Conduita personalului GAL „Codrii Pașcanilor” trebuie să aibă în vedere nu doar respectarea literei legii, ci și respectarea unor valori mai largi, cum ar fi: integritatea morală, imparțialitatea, corectitudinea, profesionalismul, lipsa intereselor private și prioritatea interesului public.
- Pentru a garanta transparența în procesul decizional și pentru a evita orice potențial conflict de interese, în implementarea Strategiei de Dezvoltare Locală a Asociației GAL „Codrii Pașcanilor” există o separare adecvată a responsabilităților angajaților GAL. Astfel, cei implicați în elaborarea proiectului nu vor fi implicați în procesul de selecție sau de aprobare a acestuia. Mai mult decât atât, cei implicați în elaborarea, evaluarea, selecția sau aprobarea proiectului nu vor fi implicați în activități de verificare a cererilor de plată. Astfel, orice persoană care face parte din structurile de verificare a proiectelor, care este angajată în orice fel de relație profesională sau personală cu promotorul de proiect sau are interese profesionale sau personale în proiect, poate depune proiecte, cu obligația de a prezenta o declarație în scris în care să se explice natura relației/interesul respectiv și nu poate participa la procesul de selecție a proiectelor.
- În acest sens, persoanele care participă direct la procedurile de verificare, evaluare sau de aprobare a cererilor de finanțare în cadrul unei proceduri de selecție și a cererilor de plată (membri în Comitetul de Selecție, în Comisia de Soluționare a Contestațiilor și angajații GAL implicați în procesul de evaluare) prezentate de beneficiari sunt obligate să depună o declarație pe propria răspundere în care să se facă referire la prevederile art. 10 și 11 din OG 66/2011, Secțiunea II - Reguli în materia conflictului de interese.
- Dacă unul din proiectele depuse pentru selectare aparține unuia din membrii Comitetului de Selecție, Comisiei de contestații sau a unuia dintre angajații GAL implicați în evaluarea proiectelor sau afini ai acestora sau a unei entități juridice în care această persoană are implicații/interese, în conformitate cu prevederile legale

naționale (Legea 161/2003, OUG 66/2011) și comunitare (Regulamentul CE 1605/2002, Regulamentul 2342/2002 etc.) aplicabile, persoana în cauză nu va participa la procesul de verificare și nu are drept de vot și nu va participa la întâlnirea comitetului respectiv pentru sesiunea de selecție, contestația în cauză.

- În cazul în care unul dintre membrii Comitetului de Selecție, Comisiei de contestații implicați în selectarea proiectelor constată că se află în situația de conflict de interese, persoana/organizația acesta are obligația de a solicita de îndată înlocuirea sa din componența comitetului respectiv.